SE ASILARON 10.000 CUBANOS EN LA EMBAJADA DE PERU

• Información Página 25

QUILMES LE EMPATO A RIVER

También Igualaron Argentinos, Vélez, Independiente, Racing y Platense

¡LEJOS! Es lo que parece decir Zárate. Se elevó y cabeceó. River empató y es único puntero, al quedar libre Newell's. El público de la "Banda" pidió el ingreso del "Pelado" Ramón Díaz y éste cumplió con el empate.

• Inf. Págs. 9, 10, 11, 14, 15, 16 y 28

crónica
FIRME JUNTO AL PUEBLO
EL DIARIO DE MAYOR CIRCULACION EN EL PAIS — 6ª EDICION DE LA NOCHE
Año XVII — Buenos Aires, Domingo 6 de Abril de 1980 — Nº 5.556 — $ 800
RECARGO VIA AEREA $ 40

VILAS "APLASTADO" POR BORG EN LA FINALISIMA

• Información Página 2

¡ADENTRO! Pérez, "tomado" por Pancho Sa, remata al gol. Fue el primero de Central. Los rosarinos batieron a Boca por 4 tantos a 0.

SIN CARRERAS EN LA PLATA

Suspenden Reunión al Mantenerse Movimiento de Fuerza

• Información Página 18

CENTRAL GOLEO A BOCA

• Inf. Páginas 12 y 13

VILAS NO PUDO CON EL GENIO

En Montecarlo, Borg le Ganó "Por Robo"

MONTECARLO, 6 (ANSA y EFE). — Otra vez el gran tenista sueco Bjorn Borg volvió a demostrar que es indiscutiblemente el número 1 del mundo al imponerse, también repitiendo otros triunfos sobre el argentino Guillermo Vilas, adjudicándose hoy el Campeonato Internacional de Montecarlo. El partido era esperado con interés, pese a que se descontaba el triunfo del europeo, pero la aparente facilidad con que Vilas derrotó a John McEnroe, el número 2 del mundo en este momento, abría algunas perspectivas favorables al campeón de la Argentina. El score fue terminante 6-1, 6-0 y 6-2, para todos.

En las semifinales mientras Borg había ganado con entera facilidad al destacado estadounidense Vitas Gerulaitis, mostrando su serenidad y vigor para jugar en canchas con piso de polvo de ladrillo, donde no pierde desde 1967, mientras el juego de Guillermo Vilas ante el checoslovaco, Thomas Smid en otra semifinal no había resultado convincente.

Esta impresión era general en el numeroso público que cubrió por completo las gradas del court principal de Montecarlo. Esta gente se mostró de entrada partidaria del sudamericano, entendiendo que era el más débil, con ese anhelo sentimental que tienen los aficionados, pero terminó admirando la serenidad y justeza de los envíos de Borg.

El comienzo mostró al sueco muy sereno, con una confianza plena en sí mismo, mientras Vilas acusaba nerviosidad y su adelantamiento erróneo hacia la red, lo ubicó a merced de su tranquilo adversario. Para más el argentino incurrió varias veces en doble falta en sus saques, por lo cual puede decirse que regaló tantos a su rival, que en poco más de media hora se adjudicó el primer set por un 6-1 significativo.

Nada cambió en el set siguiente. Oportuno, sereno, Borg hizo más neto su dominio en el juego, haciendo que su partido fuera insólitamente breve para ser un partido final de un torneo del Grand Prix. En ningún momento apareció Vilas como el rival peligroso que algunos presumían, y perdió por un 6-0 que desilucionó a sus más acérrimos rivales.

Solo un milagro podía dar vuelta el partido. Vilas hizo un evidente intento para equilibrar, y pareció por un momento que lograría el ansiado equilibrio, pero esa esperanza duró poco. Borg, con un juego impecable, salpicando su labor con espectaculares voleas, se adjudicó el último set y el partido con un 6-2 incuestionable.

Al término del partido, Borg reconoció: "Creía que iba a ser más difícil, pero Guillermo ha estado muy por debajo de su juego habitual. Sucede también que, como nos hemos enfrentado tantas veces, conozco sus puntos fuertes y también, por supuesto, los débiles".

Vilas fue muy parco. Está, indudablemente, abatido, y afirmó: "Tenía grandes esperanzas de vencer hoy a Borg, pero yo mismo me siento desconcertado por lo mal que jugué. Borg, que es más rápido que yo, me superó en todo momento. Así, de entrada, ya no pude concentrarme, y perdí sin remedio".

♦ DAMAS EN JAPON

TOKIO, 6 (AP). — Las tenistas norteamericana Rille Jean King y Martina Navratilova se adjudicaron hoy el torneo mundial de dobles de tenis femenino, con bolsa de 150.000 dólares al derrotar a Ann Kiyomura, de Estados Unidos y Sue Barker, de Gran Bretaña, por 7-5 y 6-3.

King y Navratilova recibieron 50.000 dólares, en tanto la pareja Kiyamura-Barker obtuvieron 28.000.

Unos 6.200 espectadores asistieron al partido, que tuvo lugar en el gimnasio metropolitano de esta capital.

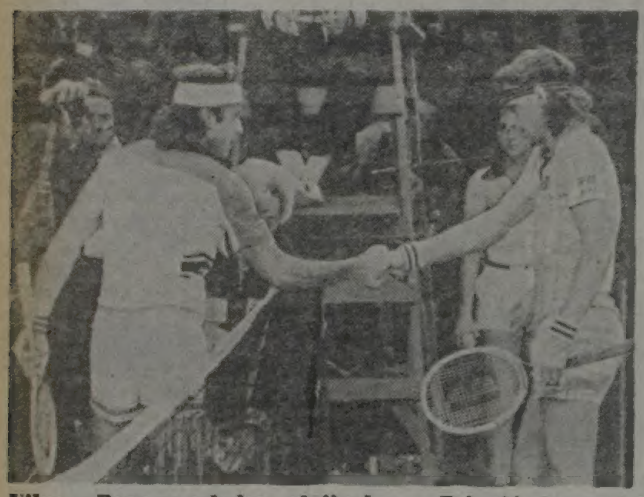

Vilas y Borg se saludan, al final y... ¡Triunfó el sueco!

Borg, con el trofeo, Vilas y Grace. (R.UPI)

DURA LUCHA EN BUSCA DEL TRIUNFO FINAL

MONTECARLO, 6 (EFE y DPA). — Tanto Bjorn Borg como Guillermo Vilas hicieron sobrados méritos en el torneo de Montecarlo para arribar a las instancias finales y los dos demostraron que su capacidad y sus recursos se acrecientan en las canchas lentas.

El sueco tuvo una trayectoria fulminante y revalidó su ubicación de primer preclasificado con victorias netas y apabullantes que tuvieron también una culminante culminación con el triunfo por 6-0 y 6-2 sobre el norteamericano Vitas Gerulaitis en menos de una hora. Borg demostró en todo momento estar en la plena posesión de todas sus virtudes, con una capacidad de respuesta y una velocidad que, sumadas a su consabida variedad de golpes, le dieron una superioridad permanente como para que en ningún momento se tuvieran dudas de que el sueco era un candidato inamovible para este final.

EL CUBANO TEOFILO STEVENSON DEFIENDE LOS JUEGOS OLIMPICOS

PRAGA, 6 (EFE). — **"La razón se impondrá sobre el esfuerzo de algunos políticos norteamericanos por boicotear las olimpiadas de Moscú"**, declaró el púgil cubano Teófilo Stevenson al diario checoslovaco "Mlada Fronta".

Stevenson, doble campeón del mundo y doble ganador de la medalla de oro olímpica entre los pesos pesados, se encuentra en Praga.

"Me imagino como se siente un deportista que desde hace cuatro años se prepara de una manera abnegada con el fin de alcanzar su máximo rendimiento y luego no puede participar en el evento deportivo

INGLATERRA: GUERRA INAUGURA LA F2

THRUXTON, Inglaterra, 6 (ANSA y DPA). — El piloto argentino **Miguel Angel Guerra**, con un Minardi GM 75, BMW, logró el decimotercer lugar en las pruebas de clasificación con miras a la competencia inaugural del calendario 1980 de Fórmula 2 Europea, que se correrá mañana, en el trazado local.

En primer lugar se ubicó Dereck Warwick (Toleman TG 280 H), en tanto que el segundo puesto correspondió a Andrea de Cesaris (March 802 BMW).

Guerra, quien giró en 19 oportunidades para conseguir su tiempo clasificatorio, vivió momentos de angustia cuando, a causa de un cortocircuito, se produjo un principio de incendio en su máquina, que se encontraba en esos momentos en boxes. La eficiente intervención de los bomberos, quienes contaron con la ayuda de los auxiliares del equipo Minardi, evitaron que el auto del piloto argentino se prendiera fuego [illegible] **do éste aún se encontraba en su interior.**

Una vez superado el inconveniente y a causa de la gran cantidad de solución espumosa que se arrojó sobre la máquina para evitar que el fuego se propagara, se procedió a limpiar cuidadosamente las piezas mecánicas del auto de Guerra. No obstante, cuando éste salió a girar, no logró mejorar su tiempo de 1mt.9s.72/100.

FORMULA 3 EN AUSTRIA: LARRAURI CONSIGUIO UN MERITORIO 5º PUESTO

ZELTWER, Austria, 6 (AP). — El italiano Michele Alboreto, con March 803 ganó hoy la segunda competencia del automovilismo europeo de Fórmula 3, delante del belga Thierry Boutgen y el francés Philippe Alliot. **El argentino Oscar Ruben Larrauri, con Renault Martini, llegó quinto detrás del italiano Corrado Fabi**

Posiciones de la competencia, que se ha disputado en dos etapas de doce vueltas al circuito de Zeltwer:

1º Michele Alboretto, Italia, March 803, 45'34"40|100 (187,752 kph); 2º Thierry Boutgen, Bélgica, Renault Martini, 45"41"2|100; 3º Philippe Alliot, Francia, Renault Martini, 45'41'91|100; 4º Corrado Fabi, Italia, March 803, 45'46"20|100; 5º **Oscar Ruben Larrauri, Argentina, Renault, Martin, 45' 47"27|100**; 6º Michael Beekemolen, Holanda,

♦ CECOTTO, OUT

LE CASTELLET, Francia, 6 (AFP). — El venezolano Johnny Cecotto debió abandonar en la primera vuelta de la séptima edición de la prueba motociclista Moto Journal 200, corrida hoy aquí, acompañado casi al mismo tiempo, en su calida, por otros dos favoritos de la carrera: el italiano Virginio Ferrari y el suizo Michel Frutchi.

Ganada por Patrick Fernández, los elementos de la prueba estuvieron falseados desde un principio, pues la lluvia, la nieve y el granizo se abatieron sobre el circuito durante todo su transcurso. El piloto francés Olivier Chevalier sufrió un accidente mortal durante la prueba de 200 cc.

¡BOCHO CAPITAL!

CORRIENTES, 6 (De nuestro corresponsal). — Capital Federal venció anoche en el partido final a Entre Ríos por 18 a 7, y logró consagrarse campeón argentino de bochas.

El certamen se desarrolló en esta ciudad (46ª edición), y las posiciones finales fueron éstas: 1º) Capital Federal; 2º) Entre Ríos; 3º) Santa Fe; 4) Córdoba; 5º) Mendoza; 6º) Corrientes; 7º) La Pampa y 8º) Chaco.

ABRIL Y MAYO

Comienzan nuevos cursos

Debido al elevado número de personas que han quedado sin vacantes en Marzo, la Dirección de las Escuelas Leicester ha resuelto reabrir la inscripción. Las vacantes serán asignadas a partir de la fecha y hasta el 22 de Abril. Certificados y Títulos avalados únicamente por Escuelas Leicester

MECANICA AUTOMOTRIZ - RADIO Y TV.(COLOR)
INSTALACIONES ELECTRICAS

La Duración de cada uno es de 2 años se dictan tres veces por semana desarrollándose bajo un aspecto ESENCIALMENTE PRACTICO

También CURSOS DE 6 MESES DE DURACION
PLOMERIA - GAS - INST. ELECTRICAS - CARBURACION - ELECTRICIDAD DEL AUTOMOVIL - AFINACION - MOTORES - SOLDADURA ELECTRICA - REFRIGERACION Y AIRE ACONDICIONADO - DIESEL - BOBINAJE - TORNERIA - CERRAJERIA - ALBAÑILERIA - SERVICE DE ARTEFACTOS ELECTRODOMESTICOS

● CABALLITO: Yerbal 133
● BELGRANO: Cabildo 3127
● LANUS: H. Ingoyen 4156
● LINIERS: R. L. Falcon 7115
● SAN MARTIN: Uruguay esq. Belgrano
● SAN MIGUEL: Sarmiento 1364
● ZARATE: Pagola esq. Gral. Paz
● MORON: Sarmiento 933
● SAN JUSTO: H. Ingoyen 2589
● MERLO: Rivadavia 25728
● SAN FERNANDO: Constitución 33
● FCIO. VARELA: Av. San Martín 363
● BOULOGNE: Av. Rolon 2165 (Galería)
● TEMPERLEY: Av. Alte. Brown 3327
● LILIAN: San Martín 1057

ESCUELAS LEICESTER

MAYA

ACADEMIAS DE PELUQUERIA
OLI
Solicite Informes
AV. GENERAL PAZ 10634 - LINIERS
AV. MAIPU 209 VICENTE LOPEZ
641-1048/791-5855; Oli enseña no entretiene
SIPA

Buenos Aires
Buenos Aires

A los que no les gusta el tango y no quieren a Buenos Aires, que nunca escuchen Radio Splendid de 7,30 a 12, 990 del dial. Pero a los que les gusta el tango, que no se muevan de allí

990 AM
Radio Splendid

Lo "Descosieron" a Sacco

El brazo en alto de Quartapelle. Sacco reconoce su derrota.

Quartapelle le Ganó por Puntos

Fue una muy buena pelea. Realmente tuvo ritmo desde el comienzo, con una entrega sin pausas por parte de los dos. Ganó el que más resto conservó al final, sumado a una mejor línea de boxeo. Ese fue el cordobés **Hugo Quartapelle** (63,500 kg.) que utilizando sus buenos recursos técnicos se impuso en fallo unánime por puntos, al marplatense **Ubaldo "Uby" Sacco** (63,800 kg.) que también resignó su invicto.

Decíamos que fue un muy buen combate. Fundamentalmente por la movilidad de ambos y por el desempeño que durante los 10 rounds, mostraron. Innegablemente prevalecieron en el resultado los conocimientos del pupilo de "Paco" Bermúdez lució sobre el ring, aprovechando cuando se le acabó la fuerza al marplatense, remontar la lucha y volcarla a su favor. Muy bien plantado "Uby" mostrando personalidad trató de quebrar desde el vamos a su oponente. Sobre todo trabajando en la distancia, metiendo su jab con potencia y combinando golpes al cuerpo. Con esa tarea ejerció un dominio sostenido, ante un Quartapelle que no encontraba la medida ideal para funcionar.

"Uby" durante los primeros asaltos, sumó puntos. Por ejemplo en el primero, merced a manos veloces y desplazamientos, pudo cristalizar una neta ventaja posicional. Además, tiene manos picantes que sin ninguna duda el cordobés sintió.

Lo mismo ocurrió en el tercero. Al medio minuto de transcurrido, un violento cross de derecha se estrelló sobre la cara del pupilo de Bermúdez. Incluso, en el cambio de golpes que se produjo durante esos tres minutos, imponiéndose en base a variar aplicó al oponente y lo obligó a variar plan para no padecer el rigor del marplatense.

Esto significó acortar la medida, para ser frenado por el jabeo zurdo y colocar los envíos por dentro. Progresivamente fue encontrando los huecos y la fuerza de "Uby" dejó de ser la misma del comienzo.

Ya en el cuarto, un corte en el arco superciliar izquierdo de Sacco demostró que el cross de derecha había conseguido colarse con dureza. Fueron golpes repetidos porque el marplatense a acortar, quedaba con la izquierda algo baja sin poder frenar el ingreso de esa mano.

En el quinto Quartapelle comenzó a anticipar, sorprendiendo a su rival con golpes de muy buena factura y nuevamente "Uby" terminó cortado en el otro ojo. Fueron heridas sin mayores consecuencias físicas, pero evidenciaron el progreso del cordobés.

Sacco trató de hacer prevalecer su fuerza en el octavo, sin poder. Su rival buscó, cuando se le acercó, acertar sus golpes. Ganando la distancia con los pies, encontró el desequilibrio utilizando impactos claros que desdibujaron a Sacco. Progresivamente fue cambiando el resultado, merced a la mejor línea. Para nosotros fue una justa y clara victoria..

A NARVAEZ LE PESO EL LUNA: VENCIO, PERO QUEDO EN DEUDA

José Rufino Narváez (53,400 kg.) ganó por abandono en el octavo round a **Carlos Betbeder** (54,100 kg.) y de esta forma conservó su invicto. Pero a rigor de verdad no gustó. Por lo menos en esta presentación en el Luna no colmó las expectativas que se habían formado en cuanto a su actuación, incluso por el empate logrado frente a Gustavo Ballas.

Máxime cuando el voleo zurdo de Betbeder lo sorprendió en pleno rostro a los 2 minutos 51 segundos del primer asalto.

Creemos que el dirigido de Héctor Mora, que cayó totalmente obnubilado, tuvo mucha suerte. Porque si el golpe que recibió se produce en la mitad del round estaríamos contando otra cosa.

Fueron tres segundos en el suelo, cinco parado de protección y en seguida la campana salvadora, cuando Betbeder fue a rematarlo.

Incluso el "susto" le duró demasiadas vueltas. Porque siendo mucho más técnico y de mayores conocimientos que su oponente, tardó demasiado en encontrar la fórmula ideal para frenar el simple planteo ofensivo de un rival sin demasiadas luces y con importantes falencias.

Lo de Betbeder se circunscribió a tirar golpes voleados, sin sustentación y llegando mucho antes con la cabeza que con las manos. Para anular las embestidas, se hacía necesario quebrar la cintura y colocar la zurda adelante. Con eso solo bastada para anular al oponente. Al no producirse esto, el combate se tornó anodino, insulso. Porque el de mayores fundamentos seguía preocupado y pensativo en el poder de un impacto nada ortodoxo, fácil de eludir con solo bajar el torso.

Cuando Narváez se decidió a atacar a fondo. Cuando se pegó al cuerpo, entonces empezó a cambiar el destino de la lucha. Teniendo más velocidad, mayor bagaje pugilístico, poniendo en práctica lo aprendido en el gimnasio, con eso solo alcanzaba para maniatar al desordenado y ampuloso Betbeder. Este jugó la suya, la que sabe, con mucha honestidad. Faltaba que Narváez se decidiera a emplear lo que sabe.

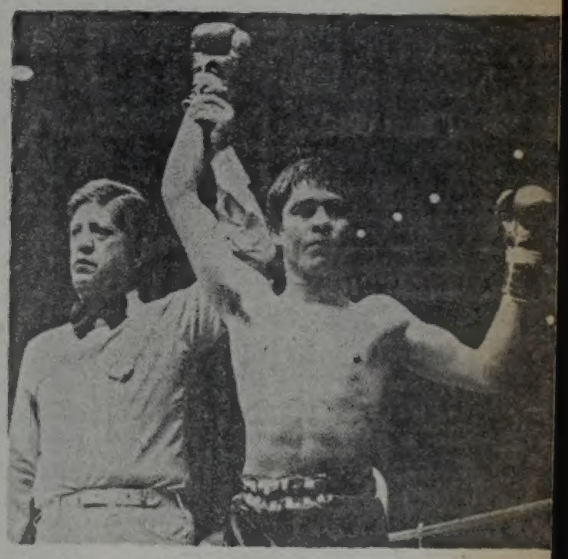

El árbitro levanta el brazo de José Narváez, quien se impuso a Carlos Betbeder. Este, abandonó en el octavo asalto.

"KARATECA" MEDINA, CON LO JUSTO

En el primer cotejo estelar de la noche se presentó el invicto **Jorge "Karateca" Medina** (67,900) venciendo por puntos en fallo unánime de los jurados al veterano chaqueño **Héctor Cáceres** (67,900).

El combate resultó de trámite discreto y los diez asaltos —movidos y disputados— dejaron bastante para el análisis. En especial en lo que concierne a la actuación del juvenil pupilo de Juan Carlos Prado (21 años), quien por primera vez subió al cuadrilátero del Luna como fondista. Su labor, si bien no fue descollante, tuvo matices positivos y abrió esperanzas

Claro, Medina se había enfrentado con varios rivales duros, como Carlos Nascimento, por ejemplo, pero en ningún caso debió medirse con un hombre de la experiencia que acumula Héctor Cáceres. El chaqueño, entre otros, ha sido vencedor de Tito Yanni y Horacio Saldaño, nada menos. Además, nunca perdió, en su larga campaña, antes del límite. Todo eso obró, sin lugar a dudas, en su favor y en contra del joven que hizo sus primeras armas, debiendo superar el marco, el lógico nerviosismo y todo lo que hemos dicho acerca de su rival.

Medina no es un noqueador nato, de esos que definen de un solo golpe; es más que nada, un demoledor. Tiene muchas virtudes para el apunte, buena continuidad, ataque constante (aunque descuida el aspecto defensivo) y apreciable pegada. A lo largo de la pelea se perdió varias veces en la maraña tejida por Cáceres, buscó tercamente los planos altos y tiró muchas manos estando mal parado.

También recibió algunas contras que desnudaron dificultades en el retroceso. De todos modos, lo hecho le alcanzó para ganar con claridad, sobre todo por su dominio en las primeras vueltas en las que colocó envíos de buena factura. En una palabra, salvó con decoro su debut, conservó el invicto y reafirmó que "puede ser".

Los jurados Galelli, Vardé y Rey lo vieron ganar así: 100-97, 100-97 y 99-98.

EL "EXTERMINADOR" LO LIQUIDO EN UN MINUTO

MAR DEL PLATA, 6 (De nuestro corresponsal). — El noqueador entrerriano Juan Domingo Suárez se anotó anoche, en el estadio del club Kimberley, de esta ciudad, un categórico y brillante triunfo por la vía rápida, poniendo fuera de combate, al minuto y medio del primer asalto, al bonaerense Carlos Pouyanes.

El marco multitudinario que presentaba el escenario de la pelea volvió a poner de manifiesto la capacidad de atracción que tiene el pupilo de Italo Aldrovandi. Tanto es así que mucha gente quedó en la calle, sin poder presenciar el breve match.

La pelea duró lo que un suspiro. En el primer cambio de golpes, Suárez —merced a una impecable combinación de ambas manos— mandó a la lona por toda la cuenta a su adversario, quien escuchó el out sin poder reacionar.

Esta nueva victoria del "Toro" lo ubica otra vez en los primeros planos. Ya se habla del tercer combate con el campeón argentino y sudamericano, Abel Ballone

Derechazo de Suárez y Pauyanes a la lona.

HAY PROGRAMA

Parece que Soria va a Pelear

CARACAS, 6 (Especial para CRONICA). — Ahora sí, han quedado de lado las últimas dudas con respecto a la realización del combate por el título mundial de los supermoscas entre su poseedor, el venezolano **Rafael Oroñó**, y el challenger argentino **Ramón Balbino Soria**. Por lo menos, ya está confeccionado el programa de peleas que completarán la velada del lunes 14 de abril. Según dieron a conocer los organizadores, habrá además del enfrenamiento titular, 4 combates en los que se presentarán púgiles locales con rivales extranjeros.

Será de la partida, por ejemplo, el mediano **Fulgencio Obel**, aspirante a una pelea con el campeón Ian Minter. El venezolano tendrá como adversario al costarricense **Walter Miranda**. También se presentará en la reunión, el mosca **Jovito Rengifo**, reciente ganador del argentino Rodolfo Rodríguez, quien enfrentará a **Jimmy Hernández**, de México.

¡...Y ALLA ARRIBA SE

Oscar Aguilar es retirado fuera del terreno de juego, por su propio compañero, el arquero Chamorro. Al sufrir un golpe en el muslo izquierdo tuvo que ser reemplazado. Temperley luchó mucho.

• Ganó por Experiencia

Casi completa se disputó la sexta fecha del campeonato de primera división "B". Solamente dos encuentros fueron suspendidos como consecuencia del mal estado de los campos de juego. Los que debieron sostener Italiano - Chacarita, en cancha de Platense y Arsenal - Deportivo Español, que se jugarán el próximo martes a las 16.

Gimnasia y Esgrima La Plata al vencer a Temperley por 3-0 quedó solo en la punta de la tabla. Su vencido y Nueva Chicago, que empató, le propiciaron este privilegio, ya que los mismos compartían el halago.

Un triunfo indiscutible logró el conjunto "menegana". El marcador estableció el desnivel bien manifiesto entre la practicidad y el oficio del ganador y el ímpetu e inexperiencia de Temperley, dentro de un partido que tuvo intensidad, aún cuando el "Lobo" tenía el partido en el "bolsillo". Pero no fueron todas rosas para Gimnasia. Muy por el contrario, los "celestes" se "plantaron" mejor en el campo y sus cuatro volantes tuvieron el monopolio del juego. Sin embargo, no pudieron concretar varias oportunidades y el local, en un contragolpe faltando poco para el final de la etapa abrió el marcador. Rápidamente, consiguió el segundo, y de ahí en más estableció una diferencia de aptitudes que justificó con amplitud.

Nueva Chicago no pudo con Argentino de Quilmes. Y no pudo porque los "mates" fueran más, sino porque no tuvo ideas para definir el encuentro. El conjunto de Mataderos, falló desde el medio campo hacia adelante. Faltó la creación para llegar hasta la valla visitante. Argentino logró su golcito y lo cuidó. A veces desesperadamente. Los cambios introducidos por el técnico Jenín, en el equipo local, no prosperaron. Passini y Márquez reemplazaron a Erbas y Franceschini y eso no "cambió" la cara de Chicago. Siguió peor. Mérito para la visita

Almagro fue superado por un Almirante Brown, que jugó como los dioses. Esperó, tranquilamente, la embestida del conjunto de José Ingenieros y de contragolpe lo fue hundiendo de a poco. En media hora de juego ya estaba dos a cero y recién sobre el final y cuando al lucha estaba definida, Almagro logró descontar. El conjunto local no

FORGUES ALEGRE Y LAS "NANAS"

El vestuario de Gimnasia volvió a poblarse de sonrisas y caras alegres. Y no era para menos. Ante el empate de Chicago y su triunfo frente al otro puntero Temperley, la satisfacción era mayor ya que los ubica como únicos punteros. Uno de los más expresivos por el halago fue **Jorge Forgués**, un jugador habilidoso, quien volvía al equipo superior luego de una suspensión de cinco partidos

—No me puedo quejar en esta reaparición oficial, porque ya había jugado en La Pampa durante la semana anterior. Creo que cumplí, hice un gol, en fin, lo esencial

Cuando le interrogamos sobre si el puesto de puntero era el de su preferencia, respondió: **"El técnico me ubicó de "II" y debo cumplir lo que se me ordene. Yo juego indistintamente de centrodelantero o wing, no tengo problemas con los perfiles.**

♦ LAS "NANAS DEL LOBO"

El doctor **Néstor Saguesse** dio el parte médico de Gimnasia. **Antonio Carrazana**, puntero izquierdo (ex Boca), ya fue dado de alta y está en condiciones de jugar. **Eduardo Sánchez**, marcador de punta, quien fuera operado de meniscos, comenzara a entrenar en forma liviana.

♦ HABLAN LOS "CELESTES"

Mucha gente joven en el plantel de Temperley. Mayoría de jugadores con cara de "pibe". Una de ellas, **Antonio Del Duca**, ex San Telmo, hace dos temporadas que milita en el club sureño. **"Creo que en los 25 minutos iniciales nosotros fuimos quienes hicimos mejor las cosas. Nos plantamos mejor, a pesar de poner 4 volantes fuimos más ofensivos.**

Después al lograr el gol ellos, seguimos pugnando, pero ya no fue lo mismo; ellos tienen gente que están hechos a esta devisión; nos hicieron en seguida el segundo y después se hizo más difícil, para colmo, malogramos un penal".

Cuando le inquirimos cómo se produjo el primer gol de Gimnasia contesta: **"Al tirar Curioni yo estaba sobre la línea junto con Massoto; conseguí rechazarla con mala suerte porque al pelota se elevó, hizo una trayectoria rara pegó en el poste y al final entró;**

Final en Mataderos, saludos y tristeza en Chicago. Perdió un punto y la vanguardia

BOCINAZOS

Dos simpatizantes de Atlanta apuraban la marcha por la calle Corrientes bajo la garua que caía sin contemplaciones sobre sus apenados corazones.

A la altura de Canning se "acodaron" al mostrador de un viejo bar y mientras uno de ellos contemplaba melancólico la foto de "Carlitos" pegada sobre el espejo, comenzó a lamentarse por la floja actuación de su equipo:

—Yo al "DT" realmente no lo entiendo. Escribe todas las semanas en una revista deportiva explicando cómo se hacen goles. Que hay que pegarle así... que hay que pararla de este modo... y al final Atlanta solo hizo cinco goles en lo que va del campeonato. Es la segunda delantera menos goleadora del campeonato y eso que no jugó Italiano, que en una de esas pasamos al último puesto.

—Y... será que los jugadores compran la revista de la contra y no se enteran. Bien podría traerse algunos ejemplares debajo del brazo y repartirlas en los entrenamientos. En una de esas mejoramos algo, le respondió su acompañante mientras apuraba una ginebra.

♦ UNA PATRAÑA

En las tribunas de Defensores, se encontraron el árbitro Juan Carlos Ponfil y el "ex" Jorge Sukutian. Consultado por éste sobre su incidente con Jorge García en el partido entre Central y Estudiantes Ponfil explicó que **"fue toda una patraña del jugador. No existió la agresión que denunció en la comisaría y por eso yo estaba decidido a seguir hasta las últimas consecuencias, cuando él habló de levantar la denuncia".**

En otra platea, protegido por un inmenso paraguas, Carmelo Faranoe recibía felicitaciones por el triunfo de San Lorenzo ante Huracán: **Esta victoria ante el "enemigo" de todos los tiempos, ha tonificado a los muchachos,** comentó Don Carmelo.

♦ NO HAY PEOR SORDO...

—A Iturrieta lo expulsaron al finalizar el primer tiempo. Esa es la versión oficial, explicaba un directivo de Gimnasia.

¿Y entonces cómo hizo para quedarse todo el partido adentro de la cancha?, le preguntó un amigo, que no lograba entender nada.

—"La comunicación se la dió el comisario deportivo y parece que este se olvidó de avisarle al árbitro o el que se olvidó fue él. Además Iturrieta se enteró al terminar el partido que estaba expulsado. Dijo que no lo escuchó al comisario cuando le anunció que no podía reingresar en el complemento, respondió el dirigente.

En ese instante se sumó a la conversación un "capo" de la hinchada y con esa ironía y simplicidad propia del tablón sintetizó su pensamiento con un **"no hay peor sordo que el que no quiere oir".**

♦ NO PISEN EL CESPED

—La culpa la tiene el árbitro y la gente de Luján que se empecinaron en jugar. Mira como quedó la cancha. Pensar que gastamos 1.200 palos en poner el césped nuevo. ¡Si era una hermosura! Ahora quedó como un "chiqueero". El lamento del dirigente de Excursionistas era acompañado por la mirada dolorida de otros socios, mientras la lluvia seguía cayendo sobre la cancha.

—¿Pero no había forma de suspenderlo? preguntó uno de ellos.

—¡Si hasta le rogamos al juez que lo suspendiera! Pero nos contestó: "aca se juega y listo. Y los de Luján no se negaron por no pagar otra vez el traslado y la comida de los jugadores. Pero a nosotros, ahora quien nos compensa, contestó irritado el directivo.

RIE EL "VIEJO LOBO"!

• Brown Viene Subiendo

repitió las buenas actuaciones anteriores y perdió posiciones. Un "capo lavoro" de Almirante.

Armenio, en cancha de Defensores, recibió a Banfield y hubo reparto de puntos. El equipo local, bien afirmado en el terreno, no obstante el mal estado del mismo, aguantó el envión del "Taladro" en los primeros minutos de la lucha, pasó a la ofensiva y obtuvo su gol. Después dio paso a la reacción de Banfield que logró la igualdad. En el complemento, de entrada, Armenio se puso otra vez en ventaja y fue un balde de agua fría para los "albiverdes". Recién con la entrada de Miguel González pudo alcanzar definitivamente la igualdad. Otro empate del "Taladro" y van cinco. Banfield no aplica la "media inglesa sino al zoquete boliviano.

Balance totalmente negativo para Atlanta-Estudiantes de Buenos Aires. Sin claridad, ni orden para poder cristalizar alguna jugada digna de mención, a lo largo del primer tiempo. En el segundo dominaron los "bohemios". Pero solamente tuvo una oportunidad clara: un cabezazo de Filipetto que se estrelló en el poste. Después se vino la noche. Atlanta "impresionó" mejor, pero nada más.

Los Andes, en Lomas, venció por la mínima diferencia a Sarmiento y como todo el trámite del encuentro fue malo, el gol no pudo ser de otra manera que en contra. El conjunto local se movió un poco mejor, gracias al empuje de Fuentes, en el medio juego. Por su parte, Sarmiento nunca dejó traslucir lo que pretendía.

Defensores de Belgrano, como visitante, alcanzó significativa victoria al derrotar a Talleres por 3-1. El equipo del Bajo Belgrano, bien parado en todas sus líneas, jugó mejor, aunque los dos se fueron a los vestuarios iguales en el marcador. Después, "Defe" esperó y contragolpeó con eficacia. Cada llegada era peligro de gol. Talleres, sin orden, no pudo impedir la derrota.

Por último, el campanazo lo dio El Porvenir en cancha de Villa Dalmine. Por la mínima diferencia superó bien a los "violetas" que fueron una verdadera tromba pero descontrolada. El Porvenir soportó la embestida, se escapó Carrica y conquistó el gol, que a la postre fue sinónimo de triunfo.

Forgués, con un espectacular cabezazo, decreta la tercera caída de la valla de Témperley. Recibe el fuerte abrazo del cordobés Beltrán. El "Lobo" tuvo contundencia y supo definir el partido saguzmente.

'YUYO' COMO UN RUGBIER

Emilio Eduardo Martínez es un eficiente defensor que deja el alma en cada jugada. Uno de esos jugadores que en cada intervención se juegan la vida. El "Yuyo" como cariñosamente lo apodan sus compañeros, ayer sufrió una lesión que, si no es grave, por lo menos lo dejará inactivo por 25 días, aproximadamente. Martínez al salir a enfrentar a un adversario chocó y cayó debajo de aquél, aguantando sobre su hombro derecho el peso del rival. Igualmente se levantó y siguió actuando, pero en la jugada siguiente paró una pelota con el pecho y no aguantó más. El corpulento muchacho, con claros gestos de dolor, abandonó el campo de juego.

El diagnóstico inicial del médico de Gimnasia, doctor Saguesse, fue **subluxación acrobio-clavicular derecha.** Una afección típica de los jugadores de rugby. Inmediatamente se lo trasladó al policlínico Ricardo Rossi, donde se le efectuaron varias placas radiográficas y quedó internado preventivamente para seguir de cerca su evolución.

♦ ESPECULACIONES

El campo de juego se hallaba pesado, pero apto para realizar el partido. Salvo un sector de la zona central, donde en una superficie de aproximadamente seis metros cuadrados había mucha agua. Se hicieron especulaciones para postergarlo hasta el martes a las 21, y lograr un mejor "bordereau".

Al final se decidió jugar, contando el partido con un buen marco de público (75 por ciento del estadio) y una excelente recaudación: $ 37.643.000, dadas las malas condiciones climáticas.

Almagro se va compungido de la cancha. Rigolino es elocuente

¡LANUS, DEVOTO DE LA DERROTA!

Fue una jornada pasada por agua... esta quinta fecha del campeonato de la "C". Fueron suspendidos por mal estado del campo de juego dos encuentros —se jugarán el próximo martes a las 16 horas—: Barracas Central v. Deportivo Morón y San Telmo v. Defensores de Cambaceres.

Tuvo que trabajar al máximo el actual y único líder Central Córdoba y consiguió un "punto de oro" como visitante ante Berazategui. El local le jugó de igual a igual durante todo el transcurso en un cotejo muy reñido y por momentos Central Córdoba tuvo que apelar a todos los recursos para frenar el ímpetu de su rival.

General Lamadrid dio el gran "campanazo" al vencer por goleada al alicaído Lanús por 5 a 3 en un encuentro emotivo y en donde el equipo de Devoto aprovechó todas las oportunidades que se le presentaron para ganar los dos primeros puntos.

Con respecto a los "granates" entendemos que éste debe un toque de atención para corregir errores. Es evidente que el equipo sureño no funciona y tampoco saca resultados. Solamente una victoria y un empate.

Las tres derrotas fueron terminantes. Su valla es una de las más vencidas, le anotaron nada menos que 14 goles en apenas cinco fechas. Seguramente, los dirigidos por Juan Carlos Murúa, necesitarán una "grúa" para levantarles la moral. El técnico tendrá que trabajar a destajo.

Tristán Suárez consiguió sus primeros dos puntos al derrotar a Colegiales por 4 a 2 y el tercero en "discordia" fue Comunicaciones que empató con Flandria 2 a 2. "Comu" perdía por 2 a 0 y Leguizamón le amargó la tarde a los de Jáuregui, hizo los dos goles, el último a ellos a los 44m. y un minuto después lo echaron por protestar...

Excursionistas está ahora segundo a dos puntos del líder juntamente con Deportivo Morón, San Telmo y Argentino de Rosario. Excursionistas batió sin mayores problemas a Luján en tanto Argentino goleó a Deportivo Riestra.

San Miguel se rehabilitó y logró vencer en su cancha de juego a Sportivo Dock Sud por 2 a 1. En los últimos treinta minutos San Miguel dominó a su rival y consiguió un justo triunfo.

Deportivo Merlo que viene cumpliendo una buena campaña batió por la mínima diferencia a Defensores UUnidos de Zárate y lleva ahora tres fechas sin conocer la derrota.

El Barro y la Poca Garantía

También se jugó, parcialmente, la segunda fecha de la divisional "D". Cuatro encuentros fueron suspendidos. Dos por el mal estado del campo de juego: Sacachispas - Deportivo Paraguayo y Acassuso - J. J. Urquiza y los restantes por falta de garantías, según lo manifestado por los árbitros que tenían que dirigir los partidos entre F. C. Urquiza - Central Ballester y Victoriano Arenas - Gregorio Laferrere. Estos partidos, que corresponden tres a la sección "B" y uno a la "C", se disputarán el próximo miércoles a las 16. En cambio, en la sección "A" se jugaron todos los encuentros.

Lo más destacable fue la goleada que le propinó F. C. Midland a Atlas (5-1); Puerto Nuevo, apretadamente, superó a Pilar en su propio reducto (2-3). Lo mismo hizo Argentino de Merlo que superó bien a L. N. Alem (1-3); Muñiz venció a Centro Español (2 a 0) e Ituzaingó y Juventud Unida repartieron honores (1-1). En la "B", hubo goleada en los encuentros que se disputaron: Sportivo Palermo lo "despidió" a Barracas (4-0) y como visitante, Defensores de Almagro fue terminante frente a Fénix (0-5).

En la sección "C", hubo dos empates: Claypole y Brown (2-3) y Cañuelas - Villa San Carlos que no habrieron el marcador. De los dos restantes, uno fue para el local, San Martín derrotó a Defensa y Justicia (4-2) y el otro para el visitante, Piraña por la mínima diferencia superó a Yupanqui. En la sección

♦ PROXIMA FECHA

Zona "A": P. Nuevo - Ituzaingó; J. Unida - Midland; Atlas - Alem; Arg. Merlo - Muñiz; Centro Español - Ballester.

Zona "B": Def. Almagro - Acassuso; Dep. Paraguayo - Fénix; C. Ballester - Sacachispas; Sportivo Barracas - F. C. Urquiza y Liniers - Sportivo Palermo.

Zona "D": Laferrere - San Martín; Defensa y Justicia - Cañuelas; San Carlos - Claypole; Brown - Yupanqui y Piraña - General Belgrano.

¡Treinta Páginas Para Maradona!

Italia: "Copó" una Revista

ROMA, 6 (ANSA). — La fama de **Diego Armando Maradona** no tiene fronteras, ya que el "Pibe de Oro" del fútbol argentino, tuvo el honor de que el suplemento semanal ilustrado de **"La Gazzetta Dello Sport"**, el periódico más difundido de Italia, le dedica treinta páginas (30) de elogios con fotografías, comentarios y artículos.

El caso es raro, se diría que único en la historia del fútbol mundial, teniendo en cuenta la corta edad del crack.

En el suplemento, Maradona aparece por supuesto como jugador, pero además hay un enfoque de su vida como hombre, hijo, amigo, etc.

Treinta páginas es realmente algo muy importante, ya que todo el trabajo de una redacción estuvo atrás del ídolo de Argentina.

Las notas se inician con algunas declaraciones de Diego sobre muchos de sus colegas. Cuando se le preguntó cuáles eran los mejores centrocampistas a nivel mundial, no dudó en afirmar que **Zico y Antognoni** están en los 10 puntos. En cuanto al resto opinó, que los mejores jugadores, en sentido absoluto son: **Paolo Rossi, Kevin Keegan, Simonsen, Filloi y Passarella.**

Diego no se incluyó entre los mejores, dando así, una gran muestra de toda su modestia.

En la nota siguiente se le pregunta sobre su posible incorporación al fútbol de [illegible] a la cual responde: **"Esto no es posible, ya que existe una reglamentación que no permite que se vendan los jugadores de la Selección Nacional, por lo menos hasta después del Mundial en España.**

El supersuplemento de Diego Maradona está batiendo records de ventas en toda la península y el "Pibe de Oro" es tan popular en Europa que ni él mismo llegará a comprenderlo.

Su aporte para que Argentina lograra el Campeonato del Mundo Juvenil en Japón fue mucho, y se descuenta que en el próximo evento mundial de 1982 su cuota de talento estará presente. **En Italia le dedicaron TREINTA páginas a un verdadero "fenómeno". Creemos que lo tiene merecido.**

En todos los países donde el pequeño número diez ha jugado, o se lo ha visto jugar por la televisión, hay una gran admiración por él. Sin lugar a dudas el crack argentino está acaparando los titulares de la prensa mundial y supera a todos los que, como él, están en la escala de los grandes.

Maradona no tiene intenciones de dejar su patria, y mucho menos su club, ya que su presidente, el señor Próspero Consoli declaró que el juvenil no se va a vender nunca.

UN DT SE LLAMA TAN Y... ¡SONO!

LIMA, 6 (UPI). — Juan José Tan renunció como entrenador de Alianza Lima, uno de los clubes profesionales de fútbol más populares del país, ante la inminente contratación de un técnico extranjero, según fuentes allegadas a la institución.

Tan tuvo a su cargo la conducción de Alianza Lima en el torneo del año pasado, logrando ubicar al equipo en el cuarto lugar, a pesar de no contar con jugadores de gran cartel, ya que las estrellas fueron transferidas a clubes del exterior.

En cuanto al técnico que vendrá a reemplazar a Tan, aún no fue dado a conocer su nombre, aunque versiones circulantes en los corrillos futbolísticos de Lima aseguran que será un extranjero.

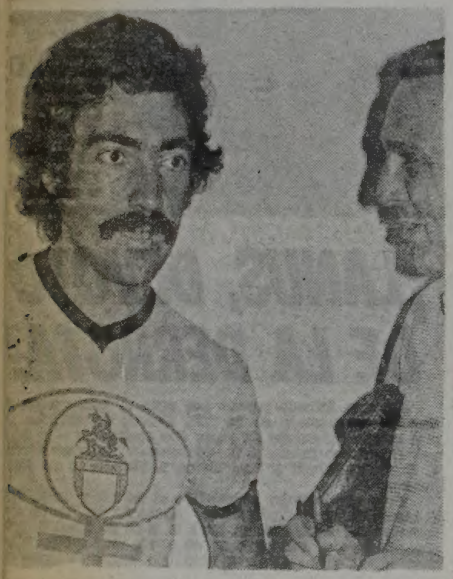

Leyes asegura que no hubo "mermeladas"

SEGUN LEYES, EL O'HIGGINS TALLA

RANCAGUA, 6 (Especial para CRONICA). — Toda esta ciudad y la zona minera vive un momento especial a partir de la participación del elenco de O'Higgins, considerado como el más firme candidato a la clasificación en la zona cinco de la Libertadores de América. Y no le faltan motivos para vivir este clima tan particular. Sobre tres partidos jugados el equipo "minero" ha obtenido tres puntos y todos ellos en calidad de visitantes. Por ello resulta interesante conocer la opinión de **Miguel Angel Leyes**, uno de sus principales valuartes y que en el último cotejo, frente a Cerro Porteño, en Asunción debió salir cuando faltaban quince minutos para su finalización, por una lesión.

Al parecer la inflamación ha desaparecido y eso le ha provocado un cierto grado de tranquilidad a su ánimo. Al punto de esbozar una alegre sonrisa al decirnos **"Aunque allá en Asunción perdimos un partido sumamente importante, frente a Cerro Porteño y por 1 a 0, igualmente sigo siendo optimista, a tal punto que creo que nos vamos a clasificar primeros en el grupo cinco..."**.

—¿Por qué eres tan optimista?

—Y, fijate, hemos jugado todos nuestros partidos fuera de nuestro estadio. Es decir, que sobre seis puntos conseguimos tres y en el cotejo último frente a Cerro Porteño, estuvimos a punto de igualar si se hubiera convertido el penal del uruguayo Olivera.

No le faltan argumentos al ex arquero de Huracán que después pasó por Liga Deportiva Universitaria de Quito, y Potosí, de México. Los "mineros" han sido la sorpresa del Grupo 5, igualando con Coco Cólo en el estadio Nacional, mejor dicho le igualaron sobre la hora y de penal; batió a Sol de América, en Asunción 4 a 1 y cayó honrosamente ante Cerro Porteño por 1 a 0. Su ficha dice que nació en Colonias Unidas, Chaco el 5-2-53; casado; tres hijos; y debutante en la primera de Huracán en 1972.

—¿Crees que antes del partido contra Cerro Porteño les dieron a la hora del té alguna "mermelada" extraña?

—Debo confesarte con absoluta sinceridad que durante nuestra estadía en Asunción nadie nos molestó y mucho menos aún, con algún tipo de droga que pudiera perjudicarnos a la hora de salir a jugar el partido.

COLO COLO ENCONTRARA UN CLIMA "CALENTITO"

ASUNCION, 6 (Especial para CRONICA). — Ha pasado más de una semana de la derrota que el O'Higgins sufrió en el estadio Defensores del Chaco, frente a Cerro Porteño, por 1 a 0, y con ello un retroceso en su paso hacia la clasificación del grupo 5 de la Copa Libertadores de América. Pero, a pesar de considerar e importante la derrota del equipo del Pacífico, lo que más quedó grabado en los aficionados locales fueron los **argumentos** que esgrimieron los periodistas visitantes al querer justificar aquella derrota por la mínima diferencia, sin considerar que estuvieron a tiro de empate cuando el uruguayo Olivera tiró afuera un penal sancionado por el juez del partido, el peruano César Orozco. Uno de los periodistas más interesados en dramatizar la derrota chilena fue el enviado del diario "Ultimas Noticias", quien sin ningún tipo de miramientos se atrevió a decir o escribir, como se prefiere, que los futbolistas del O'Higgins **"actuaron bajo los efectos de estimulantes que los perjudicaron en su accionar, porque en el hotel donde se alojaba la delegación de Rancagua, a la hora del te, junto con éste, les sirvieron una extraña mermelada que, con el correr de las horas, fue actuando sobre los nervios motores de los futbolistas hasta hacerlos adormecer, causarles dolores de cabeza y no dejarles reaccionar como hombres normales...'.**

Sin dudas una acusación a todas luces directa, hacia la dirección del hotel "Ita Enramada", un establecimiento de gran categoría internacional al punto tal de ser calificado como el mejor del Paragua, junto al río del mismo nombre y frente a la costa argentina. Sus autoridades han "recogido el guante" y, aunque hasta el momento no han hecho ningún tipo de declaraciones, se estima como muy probable que la delegación del Colo Colo, que mañana arribará a esta ciudad para su encuentro del martes, ante Cerro Porteño y luego con Sol de América, no sea alojada en ese importante establecimiento turístico. Si llegara a confirmarse esta versión que ha circulado en las últimas horas por todas las calles asunceñas, sería un contragolpe justo para "devolver" las gentilezas de los chilenos.

Al margen de todo este panorama que torna difícil la estadía del Colo Colo en estas latitudes, conviene recordar que CRONICA fue testigo del partido Cerro Porteño-O'Higgins y que una hora antes del juego dialogó con el arquero **Miguel Angel Leyes**, argentino, quien no tuvo inconvenientes en señalar a este corresponsal que **"iba a jugar, pero después de inyectarse y vendarse el hombro derecho porque tenía dolores muy intensos"**. Además, no pudimos advertir ningún síntoma extraño en los chilenos en el momento de recibir las instrucciones de su director técnico.

Sí, en cambio, notamos en la prensa paraguaya una especie de obligación para que Cerro ganara ese cotejo. Se invocó incluso hasta ciertos valores patrióticos y por eso el "Ciclón del Barrio Obrero" (así se lo conoce aquí) fue arrasador más que nunca, y muchos jugadores actuaron bajo un excitante clima de nervios.

AQUI HABLA EL Nº 1

Arturo Ithurralde Analiza el Presente del Referato Argentino

El tema de los árbitros y sus fallos están de moda desde hace unos días, y CRONICA vespertina, que no se maneja por trascendidos, fue directamente a la fuente para intentar aclarar lo mucho y variado que se dice. Para ello entrevistamos al Nº 1 de nuestros árbitros, el internacional Arturo Andrés Ithurralde.

—Señor Ithurralde, hace unos días, el presidente del Colegio de Arbitros, coronel Carlos Mitchel, reunió a todos los jueces. ¿Se puede saber por qué?

—El coronel Mitchel realizó un monólogo donde nos ratificó la confianza, instándonos a continuar cumpliendo con el reglamento. Posiblemente en la semana próxima tengamos otra reunión para seguir intercambiando ideas. Y en ningún momento nos obligó a reducir el uso de las tarjetas amarillas, como había trascendido.

—¿En las últimas fechas se produjo un cambio en el temperamento arbitral?

—No. Usted lo dice por la gran cantidad de expulsiones... Yo creo que eso fue una gran casualidad. Lo que sí queremos desterrar de una vez son tres cosas: la demora en las barreras, las protestas a los líneas y la acción de tomar a los rivales cuando van al gol. Nos preocupa fundamentalmente el juego limpio, y a eso estamos abocados los árbitros.

—¿Se está estudiando la posibilidad de permitir a los técnicos dar indicaciones desde el banco?

—Nosotros somos los instrumentos de la ley, estamos para hacerla cumplir; los dirigentes son quienes confeccionan el reglamento. De todos modos, en este caso tan especial, les digo que las normas de la AFA son extensivas de la FIFA, por lo tanto, quienes tienen que modificarlas son ellos.

Ithurralde analizó temas muy candentes

—¿Por qué se sancionan con una fecha a los jugadores que cometieron faltas violentas, y con seis a quienes insultaron a los líneas?

—Yo creo que debe ser así. Es fundamental el respeto a los jueces de línea. Aunque quien rige todo es el Tribunal de disciplina, mediante el reglamento de transgresiones y penas, donde cada falta tiene su sanción correspondiente.

—¿El nivel arbitral argentino decayó en los últimos años?

—Yo creo que la gente tiene que olvidarse de los Dellacasa, Goicoechea, Pestarino o Coereza. Ahora existen referees nuevos, que tienen que amoldarse a la categoría. Deben ganarse la confianza del jugador, del periodista y del público, todavía. Creo que, como en todos los órdenes de la vida, en los inicios existen tropiezos, y luego, quienes los superaron, llegan. Hay muy buenos árbitros que cuando pasen esto levantarán el nivel, y también algunos que, como en todo, quedarán en el camino.

—Muchas gracias, señor Ithurralde.

Rocha ¡Regresó y es "Defensor"!

MONTEVIDEO, 6 (EFE). — El veterano jugador uruguayo Pedro Virgilio Rocha firmó hoy para el club Defensor de Montevideo que representará este año a su país en la Copa Libertadores.

Pedro Rocha tiene actualmente 38 años y estuvo jugando hasta el año pasado en el Nexa de México, donde cumplió una breve temporada. El hábil mediocampista adquirió fama en el club Peñarol en la década del 60 cuando integró un gran equipo donde además se destacaban otros cracks como Abadie, Silva, Spencer, Joya, Goncalves y el arquero Masurkievich.

Rocha fue campeón de América con Peñarol y consolidó su prestigio internacional jugando el campeonato mundial de Londres en 1966.

Después de su dilatada carrera futbolística en el vecino país fue transferido a Brasil, donde jugó para el Palmeiras y también para Curitiba, hasta que pasó a México.

Defensores de Montevideo contará ahora con un experimentado y hábil jugador para reforzar su equipo con pretensiones de llegar a campeón.

¡EL LAZIO ENTRE GASES Y PIÑAS!

ROMA, 6 (EFE y AP). — Grupos partidarios del Lazio promovieron una descomunal gresca al término del partido que su equipo perdió frente al Bologna por 1 a 0 en su propia cancha.

El terrible momento institucional que está viviendo el club italiano a causa de sus jugadores implicados en el sonado caso de soborno, que tiene conmocionada a toda la península, se vio agravado ayer por la incontenible bronca desatada por cientos de simpatizantes.

Los "tifosi" no aceptaron la derrota de su conjunto y se lanzaron contra los jugadores que por muy poco lograron escapar. Las piedras que surcaron el aire tenían como destinatarios a jugadores y dirigentes o allegados a la institución. También por supuesto como ocurre en nuestro fútbol se presentaron grupos que defendían al oficialismo y otros, los más, que no querían saber nada con los actuales dirigentes y jugadores "vendidos". Así la gresca se tornó casi imposible de controlar para la gran cantidad de policías que se encontraban presentes.

Solamente los gases lacrimógenos lograron palear en parte la situación y se vieron carros de la policía cargados de hinchas detenidos.

Parte del problema se desató porque en una de las tribunas del Lazio se encontraban jugadores implicados en el soborno. Manfredonia y Giordano, los dos suspendidos, fueron blanco de los insultos y cánticos amenazadores durante todo el cotejo. En la cancha un grupo de jóvenes y noveles jugadores reemplazaron a los supuestamente sobornados, pero a pesar de haber cargado con mayor insistencia sobre la valla del Bologna, éste sobre los 78m conquistó el único gol, con el que a la postre le alcanzó para llevarse la victoria y, además, desatar el vendabal de agresiones.

La posibilidad de perder la primera categoría por parte del Lazio y el descalabro económico y futbolístico que produjo el caso de las apuestas clandestinas mantiene en vilo a la hinchada y lógicamente no la predispone para otra cosa que causar este tipo de desmanes.

El Tribunal s Reunió en Sábad

En una reunión extraordinaria m nida ayer por el tribunal de disciplin la Asociación del Fútbol Argentino —A se dispusieron las siguientes medidas: **pender provisionalmente a Mario Lun All Boys por agresión; habilitar a Zárate también de los "Albos" de Flo que será, además, amonestado por re al adversario y por último, habilitar bién a Jorge Cabrera de San Lorenzo como el anterior será amonestado por tejar inapropiadamente un gol.**

En el caso de Jorge Cabrera la amo tación se produce porque dicho jug efectuó un gesto incorrecto contra la cialidad de Huracán en el partido del ves último entre los tradicionales ri de Boedo y Parque Patricios.

También uno de los integrantes del bunal aclaró que las amonestaciones, o jetas amarillas con las que se pen equivoca actitud de un jugador que un gol junto al alambrado o subido no se producen por esa acción especi mente, sino porque se demora el rei del juego y principalmente porque el gador sale de la cancha sin el cons miento del árbitro del partido.

Talleres lo que no Suma son Elogios

Dos Puntos

Pero Fríos

CORDOBA, 6 (De nuestro corresponsal). — Opaco, sin pasajes rescatables para el recuerdo, resultó el triunfo de Talleres (2) sobre Ferro (1). Por eso los tímidos aplausos del final fueron el juicio de valor del público, que espera desde hace tiempo a ese equipo cordobés que acredite el nivel de juego capaz de convertirlo en potencial candidato al campeonato. Pero Talleres sigue en deuda.

* * *

El comienzo no arrojó sorpresas. Talleres con la pelota y volcado al ataque. Ferro, agrupando hombres en el fondo a la espera de algún contragolpe.

* * *

El gol de Van Tuyne, a los 23 minutos, conectando un centro de Valencia le brindó a Talleres convicción en su libreto. Consolidó su estructura y motivó a sus jugadores en la búsqueda de una diferencia mayor, que se concretó a los 44 minutos, cuando esta vez Ludeña superó en el salto a la defensa de Ferro.

* * *

A los 39 minutos llegó el descuento por intermedio del jugador brasileño, en la jugada siguiente se perdió el empate Apariente y Talleres terminó mirando el reloj. Casi con desesperación.

* * *

"Es cierto. Este equipo aún no encontró equilibrio. Pero se hace difícil jugar ante un rival como Ferro, que se para bien y marca siempre". El comentario lo efectuó Omar Pastoriza, a modo de balance. El técnico agregó: **"Espero mucho más de Talleres. Tiene individualidades. Con el tiempo debe resolver sus problemas actuales, por ejemplo, es incomprensible cómo se caen estos jugadores cuando juegan en Buenos Aires".**

En el otro vestuario, Carlos Timoteo Griguol dijo que no buscaba excusas para la derrota, **"pero de no mediar la efectiva tarea de Quiroga en los momentos claves teníamos que haber empatado.**

EN SINTESIS

TALLERES: Quiroga, Van Tuyne, Galván, Oviedo, Ocaño, Ludueña, Berta, Hoyos, Bocanelli, Reinaldi y Valencia. DT: Pastoriza.

FERRO: Sánchez, Rodríguez Neto, Cuper, Sotelo, Garro, Cañete, Saccardi, Héctor Arregui, Apariente, Rojas y Crocco. (Agular). DT: C. Griguol.

Goles en el primer tiempo: 32m, Van Tuyne (T); 44m, Bocanelli (T).

Goles en el segundo tiempo: 39m, Rojas (F).

Cancha: Ch. Carreras. **Recaudación:** $ 163.341.000.

¡LOS MALAY VAN A MOSC

KUALA LUMPUR, (UPI) — Malasia ven a Corea del Sur por 2 0 en la final del Grupo de Asia, clasificatoria p ra las finales olímpic Los vencedores hicier un fútbol agresivo y precisión en los pas que deleitó a las 60.0 personas que colmaron estadio.

♦ **GRAN EUFORIA**

De esta manera, Mal sia aseguró su viaje Moscú para participar la rueda de finales d Campeonato Olímpico Fútbol.

♦ **LOS BULGAROS**

SOFIA, 6 (UPI) — CSK puntea en el ca peonato búlgaro de fu bol. Hoy derrotó de vi tante al Minyor por 3 a

El CSK le lleva t puntos a su más inm diato perseguidor que Slavia que derrotó a Et por 4 a 3.

¡"PITON" ARDILES VOLVIO A SER EL CONDUCTOR DEL TOTTENHAM!

LONDRES, 6 (AP). — Tottenham Hotspur, bajo la dirección del argentino Osvaldo Ardiles consiguió un importante triunfo en calidad de visitante, al derrotar al Wolverhampton por 2 a 1, en el campeonato de la Liga Inglesa de Fútbol. Ardiles manejó las acciones de su equipo que anotó sus goles por intermedio de Chris Jones y Tony Galvin. A la vez Jimmy Greenhoff, cuya carrera futbolística había sido amenazada por una lesión tuvo un feliz retorno al marcar el gol del triunfo del Manchester United ante el poderoso puntero del torneo, Liverpool. La caída de éstos acortaron las diferencias en la tabla de posiciones a cuatro puntos, con su vencedor de ayer.

El marcador estaba 1 a 1 al promediar la segunda etapa, cuando el reaparecido Greenhoff marcó el gol de la victoria para los locales, que de esa forma remontaron un marcador adverso en su terreno de Old Trafford.

Liverpool pareció encontrarse en el curso acertado hacia su duodécimo título cuando abrió el marcador por medio del internacional escocés Kenny Dalglish. Manchester no se dio por vencido y el premio a sus redoblados esfuerzos fue el empate antes de finalizar la primera parte, con un disparo de Micky Thomas. En la etapa final, con dominio alternado y mucha emoción, Jimmy Greenhoff marcó el gol del triunfo del United, que acorta la diferencia con su vencido y puntero a cuatro puntos. Hay que resaltar que Greenhoof jugaba su primer partido después de la final de la copa del año pasado, ya que su carrera se vio seriamente amenazada por una lesión de pelvis que lo ha tenido apartado de los terrenos de juego.

Ipswich Town extendió su racha de imbatibilidad a 19 encuentros con su rotunda victoria sobre su rival regional Norwch Town, en la que Jhon Warck marcó tres de los cuatro goles del Ipswich. Con este resultado el equipo que dirige Bobby Robson acentuó su candidatura para un puesto en el torneo europeo de la UEFA, como tercero en discordia de la Liga Inglesa.

En el partido que igualaron Arsenal y Southampton 1-1, se produjeron serios incidentes entre los simpatizantes de ambos equipos, cuando finalizó el partido, al encontrarse en las calles adyacentes al estadio. La policía debió intervenir para dispersar a los revoltosos. Según los informes oficiales, el saldo de la batalla fue de algunos heridos, pero sin que ninguno revista gravedad.

PARA NACIONAL, UNA "VISTA" DESASTROSA

MONTEVIDEO, 6 (ANSA. — Bella Vista logró un amplio y merecido triunfo frente a Nacional por 3-0 dando la primera sorpresa al iniciar el campeonato uruguayo de fútbol profesional.

Desde que se implantó el profesionalismo en Uruguay es el primer triunfo que logra Bella Vista frente a Nacional por el máximo torneo local; se habían enfrentado antes en 46 oportunidades, de las cuales Nacional se impuso en 37 y se registraron 9 empates.

Los goles para el equipo de Bella Vista fueron anotados por Satriano a los 25' y Jorge Rodríguez en dos oportunidades a los 58 y 82 minutos de juego.

Al inaugurar la primera fecha del campeonato uruguayo Defensor logró un ajustado triunfo frente a Huracán Buceo por 1-0 con tanto anotado por su defensa Pablo Fodan mediante tiro penal a los 11 minutos de juego.

♦ **POR LA COPA**

Es de destacar que el próximo miércoles debutarán en la copa "Libertadores de América" los equipos uruguayos Defensor y Nacional enfrentándose entre sí y en el primer match de la serie que integran junto con el campeón y vice campeón del fútbol boliviano.

Mientras que Defensor en su encuentro frente a Huracán Buceo actuó con un equipo de emergencia obteniendo un ajustado triunfo por 1-0, Nacional, que presentó su plana titular, cayó derrotado sin atenuantes por 3-0 frente a Bella Vista en encuentro ampliamente favorable a este último.

REAL SOCIEDA

!Ganó, Puntea y Batió un Reco

MADRID, 6 (AP). — Real Sociedad de San Sebas continúa como líder absoluto del Campeonato Español la Liga de Fútbol, invicto en los 28 encuentros jug hasta ahora con 15 victorias y 13 empates, y establecióu vo record de imbatibilidad.

Real Sociedad derrotó a su visitante Español de B celona 1-0 en la vigésima octava jornada y sigue al fr de la tabla con 43 puntos, uno más que su inmediato guidor, Real Madrid, que cuenta con 42 puntos tras de tar a Sporting de Gijón 1-0.

El Real, cada vez más cerca de conquistar el tí liguero por primera vez en sus 71 años de historia

El gol de la victoria realista fue de Alonso a los 4 con esta nueva victoria, el Real Sociedad establece nueva marca de imbatibilidad con 28 partidos invi superando la que tenía el Real Madrid con 27 encu tros sin conocer la derrota, que logró en la tempor de 1968-69. Real Madrid jugó en su casa y derrot Gijón en un partido emocionante, gracias al gol de S tillana a los 80 m., y cuando todo hacía creer que el cuentro finalizaría con empate. El partido fue entreten con dominio alterno, pero de poca calidad. El Real, act campeón de Liga, no se empieó a fondo pensando en partido del miércoles frente al Hamburgo de Alema en la primera ronda eliminatoria de semifinales del c peonato de Europa de campeones de Liga. Gijón, a p de su derrota, continúa en tercer lugar con 33 puntos con posibilidades de participar en el torneo europeo la UEFA. Valencia, que derrotó a su visitante Athl de Bilbao 2 a 0, también cuenta con posibilidades de ga un puesto para ese torneo al continuar en cuarta posic con 32 puntos.

Los resultados generales de la fecha fueron los guientes: Rayo Vallecano 1, Las Palmas 0; Barcelon A. de Madrid 0; Almería 2, Sevilla 2; Zaragoza 3, Má 1; Betis 3, Burgos 1; Salamanca 2, Hércules 1; Real ciedad 1, Español 0; Valencia 2, A. de Bilbao 0 (jug ayer) y Real Madrid 1, Gijón 0 (jugado ayer).

Las posiciones: Real Sociedad, 43 puntos; Real Mad 42; Gijón, 33; Valencia, 32; Las Palmas, 31; A. de Bil 30; Betis, 29; Barcelona, 28; Sevilla y Zaragoza, 27; A. Madrid y Almería, 26; Salamanca, 25; Rayo Valle 24; Español, 23; Hércules, 22; Burgos, 18; Málaga, 1

¡FIJA!

Coe se Entrena

ROMA, 6 (EFE). — El atleta británico Sebastian Coe, que se entrena "secretamente" en Roma, durante los tres últimos meses, manifestó que el "oro" en Moscú y la mejora de la marca mundial de 1.500 metros, son sus objetivos inmediatos".

Coe, el mejor atleta de 1.979, dijo que la marca mundial de 1.500 "puede mejorarse en un par de segundos".

Añadió que sus planes van hacia las carreras de fondo, y así, después de la olimpiada, dedicará su tiempo a preparar los 5.000 metros.

El atleta, que posee los mejores registros mundiales en 800, 1.500 y la milla, acudió a Italia en busca de un clima apropiado y se entrena en el club de golf Olgiata, próximo a la capital italiana.

"Vine a principios de enero —dijo el atleta— invitado por mi ex entrenador, John O'Keefe. El tiempo es excelente aquí para poder realizar una buena preparación."

Coe participará hoy en un cross, al norte de Italia, para regresar posteriormente a Inglaterra.

El atleta Sebastián Coe es el principal candidato para alzarse con la mayor cantidad de presas doradas durante los Juegos Olímpicos.

¡GANO ARGENTINA!

"Arrolló" a Uruguay; Triunfó Puerto Rico

RESISTENCIA, Chaco, 6 (De nuestro corresponsal) — preseleccionado argentino de básquetbol debutó con un concluyente triunfo ante su tradicional rival rioplatense, Uruguay, por 98 a 67 (P.T. 50 a 28), al iniciarse anoche el torneo cuadrangular internacional en el gimnasio del club Regatas. En el otro partido, el subcampeón panamericano, Puerto Rico, doblegó a Cuba por 76 a 61 P.T. 42 a 41).

La victoria argentina está sintetizada en las cifras finales. Su superioridad fue aplastante, ante un equipo oriental que nunca lo inquietó. El equipo albiceleste funcionó maravillosamente en los primeros minutos, merced al excelente trabajo en el armado de Cortijo y el positivismo en la definición de Martín y Luis González.

Las rápidas ventajas acumuladas le permitieron al técnico Ripullone ir rotando a los jugadores, aunque la producción fue buena, ésta alcanzó a la realizada en los primeros minutos.

En el segundo tiempo Argentina siguió manejando el partido y logrando amplias diferencias, para imponerse por un terminante 98-67.

ARGENTINA: Martín 12, Perazzo 9, Raffaelli 8, Cortijo 14, L. González 14 F.I), Aguirre 4, Pagella 2, C. González 6, Prato 4, Milovich 11, Romano 8, Cadillac 5. **Total: 89. D.T.:** A. Ripullone.

URUGUAY: Haliar 16, Barizzo 0, Núñez 11, Belén 5, Bianchi 2 (FI), Pagani 4, Garretano 6, López 6, Ruiz 8, Wenzell 6, Di Berboure 3. **Total: 67. D.T.:** R. Echamendi.

Los puertorriqueños, por su parte, ganaron fácil, según lo indican las cifras, pero no fue así en el desarrollo del match, ya que el marcador no es elocuente con lo que pasó. Recién en los 5 minutos finales pudieron los boricuas establecer esas netas ventajas mediante un juego más ordenado y efectivo.

PUERTO RICO: Torres 16, Dalmau 9, Rivera 10, Bermúdez 3, Rodríguez 13, Cruz 8, Santiago 4, Morales 9, Cora 2, Valderas 2. **Total: 76. D T.:** F. Meléndez.

CUBA: Simón 77, R. Herrera 8, Ortiz 6, Abreu 8, Calderón 4, Scott 12, Urguelles 6, F. Morales 5, Luaces 5. **Total: 61. D.T.:** E. Díaz.

Arbitros: R. Gómez y Freixedes (Argentina).

Esta noche, a las 20.15, se jugará la segunda fecha, cotejando Uruguay-Puerto Rico y Argentina-Cuba.

Y ALCUAZ TUVO UN "DES-GARRO"

GENERAL ROCA, Río Negro, 6 (De nuestro corresponsal). — Jorge Raúl Recalde y Carlos Alberto Garro fueron los vencedores de la décima edición de la tradicional competencia automovilística La Vuelta de la Manzana.

Garro se consagró ganador de la clase C en un desenlace que resultó incierto, ya que en un principio se le atribuyó el triunfo a Francisco Alcuaz. Sin embargo, al realizarse la suma de tiempos, este piloto se vio postergado en la clasificación general debido a una detención que sufrió cuando restaba muy poco para la llegada. Pero, como Garro y Alcuaz corrieron para el equipo Peugeot, la satisfacción de sus patrocinadores no se vio empañada.

Inclusive se comentó que la detención de Alcuaz obedeció a un plan trazado por el equipo, el cual había establecido con anterioridad que el ganador debía ser Garro.

Que Alcuaz perdiera o cediera la vanguardia fue la única sorpresa de la última etapa, ya que se corrió sobre un camino mucho más llano y en mejores condiciones que las anteriores, y el tiempo acompañó para que los pilotos no sufrieran los inconvenientes de los días anteriores.

La detención de Alcuaz se prolongó por espacio de un minuto y según sus palabras fue motivada por un problema en un neumático trasero. Lo que resulta bastante curioso y da pie a las sospechas, es el tiempo invertido para efectuar el cambio. Demasiado... **como si la demora hubiera sido deliberada.**

Lo que no admite discusiones es que Garro, al igual que Alcuaz, había justificado el triunfo por su brillante performance de las etapas anteriores. Tercero fue Juan Carlos Rizzuto

En cuanto a Jorge R. Recalde, con un Renault 12 corrió sin complicaciones y lejos del pelotón. El piloto cordobés exhibió un manejo impecable y prácticamente la última etapa la cumplió como si se tratara de un viaje turístico.

Segundo arribó Horacio Badra con Fiat Iava y tercero el francés Henry-Paul Barret, que es probador de la fábrica Renault de Francia. A pesar de su desconocimiento del medio y los caminos, Barret cumplió una labor sin fallas y rindió mucho más de lo esperado.

HOCKEY

Uno, Uno y Uno

MONTREUX, Suiza, 6 (AFP). — Todas las variantes para el seleccionado argentino de hockey sobre patines que interviene en la disputa de la Copa de las Naciones de Rink Hockey. Su suerte fue variada, ganó un partido contra Portugal por 5 a 3; igualó con Alemania Federal 2 a 2 y perdió frente a España 2 a 0. Pero, en todas las oportunidades, el conjunto argentino, actual campeón mundial, brindó buenos espectáculos y se ganó el aplauso del público.

Frente a los portugueses, se imponía el elenco albiceleste por 2 a 1 al término del primer tiempo, en el segundo en tres minutos convirtió tres goles y se puso cómodo 5 a 1, descontando luego su adversario.

En el partido frente a Alemania Federal, no pudo Argentina brindar su juego atildado y efectivo. Es que Alemania —que ganaba 1 a 0 en la primera etapa, hizo una marcación muy dura e impidió que el equipo sudamericano desarrollara su juego de habilidad, buenos pases y gambetas.

Con gran interés se aguardó la tercera presentación de Argentina, cuyos integrantes acusaron algo el duro trajinar. España se tomó desquite de la derrota en San Juan y se impuso 2 a 0.

EL ARTE SOBRE RUEDAS

ACA, España, 6 (EFE). — Hoy se celebró la última jornada de competición de los Campeonatos del Mundo de Patinaje Artístico Profesional, con la disputa de los títulos de parejas, danza y damas.

Resultados:

PAREJAS: 1) Sandra y Vals Bezik (Canadá), 69,37 (campeones del mundo y medallas de oro).

2) Kyoko Magikaha e Hisao Ozaki (Japón), 68,57 (medalla de plata).

3) Tania Bulhmann y Ergart Pfaer (Suiza), 68,28 (medalla de bronce).

La pareja española formada por Ella Puello y Javier López quedaron clasificados en sexta posición.

DANZA: 1) Raid y Seyes McLeon (Canadá), 73,38 (campeones del mundo y medallas de oro).

2) Kels Swimdlemurts y Julie Jeffzott (Canadá), 73,23 (medalla de plata).

3) Kim Spreyer y Caterin Winter (Gran Bretaña), 72,01 (medalla de bronce).

DAMAS: 1) Young Soon Choo (Corea), 69,17 (campeona del mundo y medalla de oro).

2) Sherry Hunt (Canadá) 69,07 (medalla de plata).

3) Amy Brown (EE.UU.), 68,96

Terminan así los campeonatos mundiales, pese a que mañana, domingo, todos los patinadores que han tomado parte en las diversas pruebas, efectuarán una exhibición.

¡Suspendido!

El certamen de hockey sobre patines, denominado "70 aniversario del Club Vélez Sarsfield", fue suspendido para el martes próximo a causa de la lluvia. El torneo continuará pasado mañana en la entidad de Liniers con estos partidos: Cardenal Copello-Club Buenos Aires, luego lo harán Racing-GEBA y a último turno jugarán el local Vélez Sarsfield y River. El programa comenzará a las 20.30.

OTRA ETAPA DEL SUECO

NAIROBI 6 (ANSA). — El sueco Bjorn Waldegaard, en Mercedes 450 SLC, consiguió ubicarse en primer lugar en la clasificación, al término de la segunda etapa en el "Kenyan Safari Motor Rally", una de más difíciles pruebas del mundo. Waldegaard, al llegar a Mombassa, después de la difícil etapa, aventaja al kenyata Shekher Mehta por cuatro puntos. El Safari Rally tiene un recorrido de 5.000 kilómetros.

Un hecho particular tuvo lugar durante la carrera: se rompió el eje del Mercedes 450 SLC del finlandés Hannu Mikkola cerca de la aldea de Emali.

El encargado de controlar el tiempo de Mikkola, el sueco Arne Hertz, al bajar del coche, indicó a los otros corredores que disminuyesen la velocidad. Una máquina le rozó la mano. Con la ayuda de un helicóptero del equipo germano-federal la máquina fue reparada y el lugar de Hertz, quien fue internado en un hospital, lo ocupó el director deportivo de la Mercedes, Eric Wazemberger.

Esta segunda etapa, del "Kenyan Safari Motor Rally", estuvo plagada de inconvenientes. Las lluvias caídas últimamente, dejaron las carreteras en malas condiciones y las deserciones estuvieron a la orden del día. Los nativos que vieron pasar las máquinas quedaron asombrados. Nunca vieron nada igual.

Buenos Aires
Buenos Aires

A los que no les gusta el tango y no quieren a Buenos Aires, que nunca escuchen Radio Splendid de 7,30 a 12, 990 del dial. Pero a los que les gusta el tango... que no se muevan de allí

990 AM
Radio Splendid

El Masters de Obras Para Alejandro Ganzábal

El joven tenista argentino Alejandro Ganzábal ganó el Masters "Obras 80" torneo culminación del segundo circuito satélite que otorga puntaje para el Grand Prix Internacional, al superar ayer a Guillermo Aubone por 4/6, 6/4 y 6/4; en casi dos horas de juego; Ganzábal octavo del ranking nacional dio una demostración de sus posibilidades en superficies rápidas; su tremenda y demoledora potencia fue la que manejó el ritmo del partido.

El encuentro jugado en la cancha rápida del club Obras Sanitarias se caracterizó por los altibajos que tuvo, y ellos fueron dados por la irregularidad de Ganzábal; dominaba con amplitud, pero por momentos perdía precisión y su potente juego de fondo se diluía cuando se acercaba a la red; aun así. Ganzábal manejó el ritmo del partido. El primer set lo perdió 6/4, pero bien pudo ganarlo. Las dos veces que le quebró el saque a Aubone en el segundo y octavo game fueron producto de las típicas lagunas que mostró Ganzábal; luego en el segundo set, todo fue más equilibrado, logró neutralizar el saque de su rival y al ganar todos los suyos se adjudicó el segundo set por 6/4. En el último set, Ganzábal actuó mejor, pero también nuevamente bajó su producción, permitiéndole a Aubone que llegara a estar en ventaja por 4/2 y, además, en el noveno game, cuando se igualaba en 4/4, y la ventaja para Aubone era de 4/0, Ganzábal se recuperó, quebró el saque a su rival, ganó el servicio siguiente y el partido que le dio la obtención del Masters.

♦ LA FINAL DE DOBLES

A continuación se disputó la final de dobles entre los argentinos Alejandro Ganzábal y Gustavo Guerrero frente al binomio alemán formado por Wolf Popp y Juergen Fassbender; se impusieron los argentinos, la mejor pareja del circuito por 6/3, 2/3 y abandono por enfermedad de Fassbender.

LOS DEJO AL "RASS"

MEERSEN, Holanda, 6 (EFE). — El holandés Jaan Raas, campeón del mundo de ciclismo, se impuso en la "Amstel Gold", venciendo en una impresionante arremetida para completar los 233 kilómetros en los que invirtió un total de 5h44m27s. Más de medio millón de espectadores se dieron cita en los márgenes de la carretera para ver pasar a todas las figuras del ciclismo mundial. Raas controló perfectamente la llegada del primer pelotón compuesto por trece hombres, que escaparon a 50 kilómetros de la meta, desprendiéndose del resto y forjando una emocionante lucha por la primera posición hasta que Raas tomó una ventaja que ya no pudo ser revertida.

La clasificación final fue la siguiente: 1) Jan Raas (Holanda), 5h44m27s; 2) Fons de Wolf (Bélgica), igual tiempo; 3) Sean Kelly (Irlanda); 4) Jean Chassang (Francia); 5) Bernard Hinault (Francia); 6) Jacques Bossis (Francia); 7) Daniel Willams (Bélgica); 8) Gilbert Lasalle

Ante tal performance, el público que se había congregado al borde de la ruta para presenciar el espectáculo internacional, como lo fue la prestigiosa carrera ciclística, aplaudió a rabiar al corredor local, que con los brazos en alto respondió al saludo.

LA "VUELTA" DE RUARTE

MONTEVIDEO, 6 (Especial). — El pedalista sanjuanino Juan Carlos Ruarte se impuso hoy en la prueba ciclística "Vuelta del Uruguay", que finalizó pasado este mediodía, convirtiéndose así en el primer argentino que obtiene ese galardón.

La carrera fue de carácter internacional y se disputó en once etapas. Ruarte representa al Círculo de Suboficiales de la Policía Federal.

Fue una competencia muy dura, donde Ruarte tuvo que poner en práctica toda su pericia. Ayer su más enconado rival, el uruguayo Ricardo Calleri, en la penúltima etapa se había colocado a sólo seis segundos de Ruarte. El argentino había empleado hasta entonces 30h 49m36s y Calleri 30h49m42s. Esto le dio gran emotividad a la última etapa de la carrera.

El público local esperaba que finalmente su compatriota lograra quebrar la marcha del argentino, pero Ruarte ayudado por su equipo logró a través de los últimos tramos permanecer como puntero en la clasificación general. Primer triunfo argentino.

OPERARIOS
Con o sin experiencia
Metalúrgica
Zona:
CASEROS - BELLA VISTA
BALANCINEROS
Para Balancines de 25 Toneladas
Zona: BECCAR
Jornal: $ 3.000 p/hs.
Presentarse en:
L.N.Alem 1488,
1er P - SAN MIGUEL
Paraná 489
3er P Of 16 - CAPITAL

¡Qué pifiada! Pérez Medone intentó adelantarse a Fren y le erró a la pelota. El "rojo" se arruga.

¡FUE BUENO!

Un primer tiempo agradable, pese al m estado del campo, brindaron All Boys e I dependiente. Si bien —salvo aquel rem de Outes a los 5 minutos, que se estrelló el poste— no hubo otras jugadas netas gol, la constante movilidad, la velocidad la falta de un dominio neto por parte alguno de los contendientes, fueron los e mentos que posibilitaron la formulación aquel concepto: agradable.

La segunda etapa no hizo más que ra ficar los conceptos ya vertidos, pero se agregó otro elemento que hace a la esen misma del fútbol: la emotividad, que ha el final se tornó vibrante e intensa gr cias al bregar de All Boys, que jamás resignó a retirarse perdidoso. Independie notó la ausencia de hombres que son fu damentales, pero los locales, con su modes y tesón, se hicieron acreedores al resulta igualitario. Fueron figuras del partido Me na y Pérez Medone entre los locales y guin y Larrosa —el gol en contra fue accidente que no empañó su actuación en Independiente. Además, mostró la re peración total de Hugo Villaverde, el guero de Independiente y de la selecci nacional, que jugó un excelente match. resumen, un score justo en un muy bu partido.

ALL BOYS

IN'PENDIENTE

ALL BOYS: C. Rodríguez; Pérez Medo Scandón, Lamolla, Medina, Buzzo, Lazb Rico, Alí, Juárez y Morandini. A.S.: Bu netti. D.T.: A. Celoria. S.C.: Bonavolu tad, Zárate, Brailovsky y Palavecino.

INDEPENDIENTE: Pogany; Villaverde, F ller, Olguín, Fren, Zimmerman, F. Rod guez, Larrosa, Outes, Mazo y Magallan A.S.: Baley. D.T.: M. A. Santoro. S.C Celodia, Grosso, Alvarez y Saggiorato. Arbitro: J. Vigliano. Cancha: Atlan

SORPRESA DE PASCUA

Sobre la Hora, Empate

Pese al estado pesado del campo de juego de Atlanta donde All Boys jugó como local, el partido desde el comienzo adquirió un ritmo veloz y por momentos intenso. La primera acción de riesgo se produjo cuando solo transcurrían tres minutos: Killer apoyó a Magallanes quién alargó de primera para Outes quién desde unos 25 metros sacó un sorpresivo remate y la pelota se estrelló en la base de uno de los postes cuando el arquero ya no podía intentar defensa alguna.

A los 16 minutos, gran jugada de Outes: ubicado dentro del área de All Boys aludió a Lamolla y mandó un medio centro que conectó con fuerte cabezazo Larroza y Rodríguez, en espectacular vuelo, consiguió atajar.

En la respuesta, Buzzo escapó, pero Killer alcanzó a desviar al corner, que ejecutó Juárez sin consecuencias. Siempre con ligero predominio de Independiente, se anotó otra acción digna de mención,, en hábil manejo de pelota Zimmermann eludió a dos adversarios y se proyectó con decisión al ataque y al observar bien ubicado a Larrosa lo habilitó con preciso pase largo, pero se anticipó oportunamente Medina y alejó fuerte hacia el medio campo. Sobre la media hora se notó alguna mejoría en el accionar de los locales, quienes lograron emparejar el trámite del partido.

Los minutos finales de la etapa mostraron paridad en las acciones, ambos equipos no pudieron desequilibrar, pero sí se notó un descomunal yerro del árbitro, quien no sancionó un muy claro penal de Lamolla a Magallanes.

♦ SEGUNDO TIEMPO

En la reanudación todo siguió igual, avances de uno y otro y movilidad constante.

GOL DE INDEPENDIENTE: A los 5 minutos se abrió el score. Desde fuera del área, a unos 30 metros en línea recta al arco, Buzzo contuvo un avance de Outes cometiéndole foul. Olguín se encargó de ejecutar la pena, la pelota superó a la barrera y penetró al arco en forma rasante cerca de uno de los postes, haciendo estéril el esfuerzo de Rodríguez para evitar la caída de su valla.

Un minuto después produjo una jugada exactamente igual ante la valla de Independiente, pero de distinto final: infracción a unos 30 metros de Pogany, tiro libre que ejecutó Juárez y brillante atajada del arquero rojo. A los 13 minutos fue amonestado Pérez Medone por foul a Outes e inmediatamente hubo un cambio en los visitantes: entró Saggiorato en reemplazo de Mazo.

EMPATE DE ALL BOYS: A los 26 minutos Pérez Medone eludió a Zimmerman y dio a Brailovsky quien de zurda y a media altura venció a Pogany.

SEGUNDO GOL DE INDEPENDIENTE: A los 29 minutos Fren dio para Outes, éste alargó para Alvarez, se quedó estática la defensa de All Boys creyendo en un offside del atacante y Alvarez tras eludir al arquero con shot corto obtuvo el segundo gol.

Los minutos finales mostraron a All Boys en desesperada ofensiva.

EMPATE Y FINAL: Sobre la hora, corner para los locales, cabezazo de Alí que dio en el travesaño, el rebote lo tomó Juárez y Larrosa en el afán de rechazar batió su propia valla.

Zimmerman cubre la pelota, mientras Pogany deja el arco y va a interceptar. ¡Sust

CONCIERTO DE SILBIDOS

El hecho de que Vélez viaje esta noche con destino a Perú para jugar por la copa Libertadores motivó que su técnico Solari dispusiera que enfrentaran a San Lorenzo con un equipo formado por habituales suplentes y componentes de la tercera división.

Ello pareció indicar una ventaja deportiva para el conjunto de Boedo que presentó a todos sus titulares.

Sin embargo y trastocando la opinión de la mayoría, el que tomó la iniciativa fue el conjunto local merced al buen trabajo que en medio campo desarrollaban Aloi y Asad quienes trataban de aprovechar la velocidad de los punteros Pérez Castillo y Spark.

A los 5m. Villar le cometió falta cerca del área a Asad. Ejecutó el tiro libre el mismo jugador y el balón se fue desviado.

Dos minutos después se fue por su sector Pérez Castillo y tras superar a su marcador envió centro al área. Saltaron Aloi y Asad y finalmente Luppo alejó el peligro.

Vélez se insinuaba como mejor plantado en el campo y era el dominador de las acciones. Los hombres azulgranas parecían muy nerviosos y se mostraban irresolutos para encarar hacia la valla de Clavijo.

A los 9m. combinaron Marchetti y Rizzi, éste alargó para Cabrera y el volante cordobés sacó un furibundo disparo que se fue cerca del poste.

A los 20m. tras una serie de rebotes en el área sanlorencista, el balón pegó presumiblemente en la mano de Pena, lo que motivó que los jugadores del local pidieron penal. Pero el juez bien ubicado desestimó la protesta.

Vélez-Santos, Pésimos

A los 32m. un violento foul de Cabrera a Pérez Castillo fue sancionado con tiro libre. Remató el mismo puntero y el balón pasó cerca del poste. Un minuto después, Coscia ejecutó un córner y Rinaldi desde buena posición cabeceó hacia abajo y Clavijo debió esforzarse para contener.

En los últimos minutos de la etapa decreció el ritmo inicial del cotejo. Creció en San Lorenzo la figura de Rizzi, su delantero más peligroso, y éste se encargó de complicar con sus amagues a la defensa velezana.

Cuando se cumplían 42m Coscia ejecutó un corner, y tras una serie de rebotes Marchetti de chilena remató hacia el arco a la derecha de Clavijo quien pudo contener arrojándose al piso.

♦ SEGUNDO TIEMPO

Al iniciarse el segundo período se produjeron dos cambios, uno en cada equipo. Cataldo por Spark en Vélez y Torres por Cabrera en San Lorenzo. Decayó mucho el trámite del cotejo con respecto a lo realizado por ambos equipos en la etapa inicial.

Vélez, con la salida de Spark perdió profundidad y salió con un esquema algo conservador denotando una firme intención de conformarse con la igualdad. Por su parte, el cuadro de Boedo salió con todo en busca del desnivel pero mostrando más fuerza que fútbol.

A los 5m. Villar dio para Pena, éste combinó con Rinaldi que remató a la valla pero se interpuso la pierna de Mehmed salvando la situación.

Un minuto después Malaquín se proyectó por su sector y cedió para Pérez Castillo quien alargó para la entrada de Asad que remató en forma desviada. Promediando la etapa, el trámite del encuentro era parejo y con escasas llegadas claras a los arcos.

Sobre los 28 minutos se produjo el segundo cambio en San Lorenzo. Ingresó Perazzo por Marchetti.

Los últimos minutos fueron de muy bajo nivel técnico y con escasas llegadas a las vallas.

VELEZ 0 — SAN LORENZO 0

VELEZ: Clavijo; Ruiz, Mehmed, Malequín, Noblea, Biancuili, Pérez Castillo, Asad, Da Fonseca, Aloi y Spark. AS: Bertero. DT: J. Solari, SC: Segovia, Goñi, Nanini y Cataldo.

SAN LORENZO: Corbo; Pena, Luppo, Villar, Cabrera, Ruiz, Coscia, Collavini, Marchetti, Rinaldi y Rizzi. AS: Mendoza. DT: C. Faraone. SC: Gette, Minutti, Perazzo y Torres.

Arbitro: A. Ducatelli — **Cancha:** Velez.

Recaudación: 104.079.000 pesos.

Estudiantes Contentos

Se cumplió en forma total la décimosegunda fecha del campeonato de tercera división. El "trío" se deshizo... Ahora Estudiantes de La Plata quedó único puntero al vencer a Platense por 2 a 0. En tanto sus acompañantes de la fecha anterior tuvieron diferentes resultados, en especial Boca Juniors que había derrotado frente a Rosario Central por 4 a 1 —el jueves pasado perdió por el mismo tanteador...— en tanto Vélez, el tercero en discordia igualó con San Lorenzo 2 a 2 luego de ir ganando por 2 a 0.. La goleada de la tarde la hizo River Plate al vencer por 9 a 0 a Platense y es ahora escolta junto con Vélez, a un solo punto del líder. Ambos equipos tienen tres partidos menos jugados que Estudiantes. Huracán logró su primer triunfo. Racing sigue subiendo... venció a Colón por 3 a 2.

PLATENSE 0
ESTUDIANTES (LP) 2

PLATENSE: Varise; R. López, Argüeso, López Turitich, Viscovich, Villarino, Brenda, Brunetti, Aguirre, Ferreyra y Ojeda. A. S.: Fortunato. D.T.: Fernández.

ESTUDIANTES: Montes; Camino, Amorine, Garmendia, Gugnali, Ruiz Díaz, Varas, Ponce, Rezza, Gutiérrez y Landaburo. A.S.: De Luca. D.T.: Chévez.

Arbitro: Ibarra.

Gol en el primer tiempo: 35m Gutiérrez (E).

Gol en el segundo tiempo: 45m Liane (E).

Cambios: Lapeyre y Rosales por Ojeda y Aguirre (P). Liane y Seja por Rezza y Gutiérrez (E).

• • •

QUILMES 0
RIVER PLATE 9

QUILMES: Monzón; González, Fante, Feruk, Britez, Frediani, Wilk, Carrera, Caballero, Saucedo y Rodríguez. A.S.: Lazarte. D.T.: Sáenz.

RIVER PLATE: Landaburu; Savarese, Giúdice, Abrahamián, Romero, Rivoira, Cataldo, Tapia, B. Ferreyra, Gordon y Constantino A.S.: Ferruccelli. D.T.: Iácono.

Arbitro: Gaido.

Gol en el primer tiempo: 32 m., Tapia (RP).

Goles en el segundo tiempo: 5m, 12m, 35m y 44m Gordon (RP); 8m B. Ferreyra (RP); 15m. Messina (RP); 22m y 30m Tapia (RP).

Cambios. Messina y Kaidán por B. Ferreyra y Rivoira (RP) y Martínez y Brendán por Wilk y Carrera (Q).

Lideran en Tercera; Goleó River

• • •

VELEZ SARSFIELD 2
SAN LORENZO 2

VELEZ SARSFIELD: Bartero; Pillani, Perazzo, Campoya, Villagra, Larramendi, Ojeda, Iparaguirre, Rojas, García y Melita, A. S.: Russo. D.T.: D. Onega.

SAN LORENZO: Mendoza; Verdeccia, Díaz, Schamberger, Rodas, Lepore, Barufaldi, Acosta, Peña, Insúa y Biondi. A.S.: López. D.T.: Veira.

Arbitro: Pasturenzi.

Goles en el primer tiempo: 7m., García (VS); 25m., Larramendi (VS); 30m., Acosta (SL).

Gol en el segundo tiempo: 7m., Lepore (SL).

Cambios: Neira y Hernández por García y Larramendi (VS) y Gho por Insúa (SL).

★ ★ ★

BOCA JUNIORS 1
ROSARIO CENTRAL 4

BOCA JUNIORS: López; Tesare, Iturrieta, Gallegos, Suñé, Bachino, Pagnotta, Acevedo, Bucafusca, Garecca y Marandet. A.S.: Genaro. D.T.: Pérez.

ROSARIO CENTRAL: Rodríguez; Belén, Riquelme, Di Leo, Ternaglia, Kuchen, Perroud, Gaitán, Trama, Palma y Díaz. A.S.: Santechia. D.T.: Manfredi.

Arbitro: Tenembaum.

Goles en el primer tiempo: 18m Marandet (B) y 44m Riquelme (RC).

Goles en el segundo tiempo: 7m Trama (RC) de penal; 28m Palma (RC) y 40m Trama (RC).

Cambios: Lancelotti y Castro por Gaitán y Perroud (RC) y Ruggieri y Barabós por Bachino y Bucafusca (BJ).

• • •

UNION 2
TIGRE 2

UNION: Mercado; Domínguez, López, Torres, Luthar, Batellini, Centurión, Barovero, Ríos, Mendoza y A. Sánchez. D.T.: J. San Lorenzo.

TIGRE: García: Pericone, De María, Marques, Bigolín, Pannuncio, Baldasarre, Bustos, Ríos, Narváez y Carrizo. D.T.: Belén.

Arbitro: Camigia.

Goles en el primer tiempo: 30m Centurión (U); 34m Carrizo (T).

Goles en el segundo tiempo: 21m Centurión (U); 31m Bigolín (T).

Cambios: Civitarese y Cresevich por Baldasarre y Bustos (T); Ramos por Sánchez (U).

• • •

ALL BOYS 1
INDEPENDIENTE 2

ALL BOYS: Brunetti; Roldán, Rímolo, Figliomeni, Coppone, Britez, Gómez, Carceo, J. C. González y Ulla. AS.: Ferrari. DT.: Buglione.

INDEPENDIENTE: Wenner; F. González, Guenin, Clausi, Di Gregorio, Wiktor, Polito, Ibarra, Di Luca, Stele y Alzugaray. AS.: Casal. DT.: Veiga.

Arbitro: M. González.

Gol en el primer tiempo: 9m. Ibarra (I).

Goles en el segundo tiempo: 20m. Ulla (AB) de penal; 24m Alzugaray (I).

Cambios: Grimoldi y Toro por Gómez y Carceo (AB); Arredondo y Peralta por Polito y Alzugaray.

Incidencias: En el segundo tiempo fueron expulsados: a los 10m. Wiktor (I), a los 32m J. C. González (AB) y a los 40m. Gugnin (I).

• • •

HURACAN 5
ARGENTINOS JRS. 3

HURACAN: Lerguer; Muro, Toledo, Castillo, Wade, G. Sosa, J. García, Morresi, Greco, N. Sosa y Véliz. A.S.: Sélico. D.T.: Moure-Sánchez.

ARGENTINOS JUNIORS: Seria: Lucero, Gamnico, Dorado, Coullery, Camma, Arrieta, C. García, Di Fiore, Olivera y Echeverría. A.S.: Farías. D.T.: Tardivo.

Arbitro: Vergara.

Goles en el primer tiempo: 30m Dorado (AJ) y 41m Di Fiore (AJ).

Goles en el segundo tiempo: 10m Morresi (H); 16m Arrieta (AJ); 20m J. García (H); 25m Jaita (H); 31m J. García (H) y 45m Clock (H).

Cambios: Dallavona por Di Fiore (AJ); Clock y Jaita por Véliz y Greco (H) y María por Seria (AJ).

Incidencias: A los 17m del ST fue expulsado Dallavona (AJ).

• • •

RACING 3
COLON 2

RACING: Soto; Moulia Bordón, Masuchi, Asad, García, Sajari, Trelles, Caldeiro, Godoy y Ortiz. A.S.: Dettori. D.T.: Olenjak.

COLON: Giménez; Inderkumer, Bustigorria, Schneider, Moldano, Werner, Ferrero, Villarino, Gaido, Sánchez y Mieres. A.S.: Rupert. D.T.: Sanitá.

Arbitro: Peroni.

Gol en el primer tiempo: 30m. Godoy (R)

Goles en el segundo tiempo: 8m. Ferrero (C), 20m Mastiller (C), 30m Asad (R) de penal, 42 m. Ortiz (R).

Cambios: Mestiller y Quiroga por Mieres y Villarino (C).

LAS POSICIONES

Equipos	J.	G.	E.	P.	Gf.	Gc.	Pts.
ESTUDIANTES (L. P.)	11	6	3	2	28	15	15
RIVER	8	7	—	1	24	7	14
VELEZ	8	6	2	—	20	8	14
BOCA	11	6	1	4	24	13	13
NEWELL'S	9	5	2	2	22	13	12
ROSARIO	9	5	1	3	24	17	11
ALL BOYS	9	5	1	3	13	10	11
INDEPENDIENTE	10	5	1	4	24	23	11
FERRO CARRIL OESTE	9	3	3	3	13	12	9
RACING	11	4	1	6	17	22	9
COLON	11	3	3	5	17	25	9
UNION	8	3	2	3	18	19	8
SAN LORENZO	9	3	2	4	16	21	8
PLATENSE	10	3	1	6	17	24	7
TIGRE	10	1	5	4	14	16	7
QUILMES	8	2	1	5	14	28	5
ARGENTINOS	9	—	3	6	12	26	3
HURACAN	8	1	—	7	12	30	2

Ni así lo pudieron frenar a Trama, de Rosario. Iturrieta trató de agarrarlo de la camiseta pero el delantero siguió su marcha. Fácil victoria de Rosario frente a Boca. Fue goleada.

¡RACING BAJO CERO!

Atacó y no Pudo Ganar

Cuando se [illegible] en [illegible] el encuentro, no quedaron dudas de que Racing quería imponer su ritmo.

No habían transcurrido cinco minutos, cuando un tremendo "bombazo" de Calderón se estrellaba en el poste derecho, mientras Erni solo atinaba a seguir la trayectoria del balon.

Tres minutos más tarde, en tres cuartos de cancha, Agüero habilitó a Fertonani, que tras correr unos metros lanzó un centro alto que Vivalda alejó con los puños hacia un costado, completando el despeje Bottaniz. Luego de esta jugada, Bottaniz abandono el campo por tres minutos, para atenderse de un golpe en una pierna.

Cerca de la media hora, tuvo Racing su mejor ocasión. Una jugada de C. López, fue capitalizada por Scalise, que ante un pique falso pe dio la oportunidad de rematar, conteniendo Erni.

38 minutos... UUYYY, casi... casi... ante una mala entrega de Hue[illegible] a [illegible] guardavallas Erni, entra Scalise y cuando se [illegible] a rematar, la pelota efectúa un raro efecto controlando entonces el arquero Erni

Dos minutos después, una veloz entrada de Agüero, es contenida por Torres con foul. Tira Villarruel, y Vivalda lanza el balon al corner, que no trae consecuencias.

Va acercandose el final de la etapa, y el calor húmedo va causando fatiga en los hombres

42 minutos y nuevamente Carlos López, remata con fuerza, saliendo el balon por sobre el travesaño

◆ SEGUNDO TIEMPO

Barú entra en el local, saliendo Montecello.

Pasculli a Aguero, éste a Carriaga que, entrando velozmente remata afuera. Réplica de Racing [illegible] por quien?, por Carlos López, que también remata afuera.

A los 9 minutos, Gran salvada de Erni, ante un remate de Carlos L[illegible]

Sigue el dominio local. Centro de Calderón que S[illegible] no alcanza. Dos minutos más tarde, es Aguero, de la [illegible] quien pierde una buena oportunidad al quitar Bottaniz.

Corrían 14 minutos, cuando Carlos López remata un tiro libre, rechazando Aráoz. A causa de esta jugada el juez suspendió el encuentro por dos minutos, ya que fue agredido el juez de línea con banderín solferino

19 minutos López habilita a Barbas cuyo remate dio en un defensor saliendo al corner. Ejecutó éste, Calderón y un [illegible] hizo que la pelota diera en un p[illegible] [illegible]endo el jug[illegible] Erni.

Los relojes marcaban 22 minutos, cuando Carriaga capitaliza una falla de Hirschfeld ante un centro de [illegible], remata afuera

[illegible] sigue al fren[illegible] [illegible] [illegible]dido a Fertonani [illegible]

[illegible]

Hirschfield mira y sufre. Pasculli va a rematar hacia la valla. El balón se irá afuera

[illegible]

Cancha:

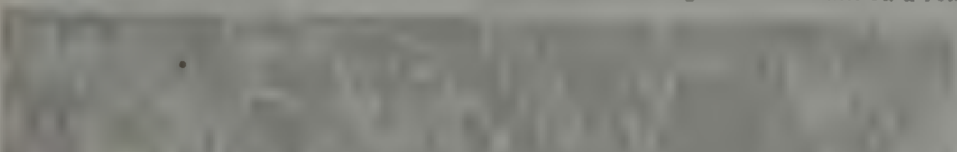

Rechaza Fertonani ante la [illegible] presencia de Carlos López. Peligro superado.

Fue la "Academia" de la Mala Suerte

Muchos de los presentes en la cancha de Racing, pensaron que el local iba a deglutirse a Colón, como lo hiciera en la primera parte, el jueves próximo pasado en Caballito, pero no fue así.

La visita salio al campo dispuesta a poner un candado en el centro del campo, allí donde Carlos López y Barbas iniciaban el camino que conduciría a Erni. Y en parte lo lograron, porque Scalise aportó muy poco y Montecello, [illegible]das dande rondó el gol, no acompañó la [illegible]ción de los mediocampistas "académicos".

Ello obligó al adelantamiento de Olarticoechea, buscando una salida para llegar al arco de Colon. Claro que por el lado local las cosas no eran muy claras tampoco. Un Vivalda muy inseguro, no daba tranquilidad a los [illegible]bios marcadores centrales, que ante los incisivos avances de Aguero, Pasculli o Pereyra apuntalados por Villarruel [illegible] área chica, sobre todo si venía por vía aerea.

De esta forma, el juego se hizo interesante, pues el peligro rondo por ambas vallas, en especial por la de los santafecinos, ya que pasada la media hora de la primera parte, Racing, se lanzó casi con desesperacion sobre las [illegible] líneas visitantes, en procura del gol que la fortuna [illegible].

Por eso fue que el "Toto" Lorenzo, hizo entrar a Barú, en la intencion de que Carlos López tuviese mejor compañía. Y Racing atacó más, tuvo muchas oportunidades que su oponente para llegar al gol.

Pero, evidentemente, le faltó a Racing la cuota de [illegible]

BOCA VOLVIO A

Como siempre, esta tarde, la hinchada de Boca Juniors en pleno, copando el campo de los "xeneizes"; poca gente de Rosario Central y un terreno demasiado blando; inició el juego Finaroli y la pelota pasó a Mouzo, que la hizo retroceder más pasando atrás a Santos y en el otro sector entró Randazzo ante el aplauso de la gente local, pero Espinosa despejó con eficacia. Boca Juniors insistió tratando Salinas de apoyar a Pavón, pero contrarió Chialmelli. Se advertía que los rosarinos no se arriesgaban y mantenían con sumo cuidado sus posiciones; un centro de Coch pasado, lo despejó Sperandio y poco de pués otro centro largo de Coch, dio motivo a la primera intervención de Ferrero, que salió de su arco y controló el balón.

GOL DE ROSARIO CENTRAL: A los 6 minutos, Alfredo Pérez; en una entrada veloz, al recibir un pase de Finaroli llegó cómodo para rematar y batir a Santos con un tiro corto, increíble flaqueza en la zona boquense.

Un offside de Randazzo malogró poco después un ataque de Central y luego Mouzo se adelantó con Hugo Alves y Randazzo apuró a la extrema defensa visitante, pero despejó oportunamente Sperandio.

Boca superaba en la iniciativa a Central, que con su ventaja acentuaba su juego defensivo. El juego era discreto y de mediocre nivel y solamente el empeño de los boquenses animaba el espectáculo.

Un contraataque de Sperandio apoyó a sus atacantes y Teglia terminó el ataque con un shot peligroso que apuró a Santos.

Prosiguió el cotejo con las mismas características, siendo más peligroso Central, a pesar de atacar menos, y hubo un ataque visitante en que Pérez, en forma similar a la que diera por resultado el primer tanto, volvió a apurar a Santos, que salió airoso.

Espinosa y Sperandio salieron de atrás, yendo el balón a Finaroli, pero cortó Salinas, que apoyó entonces a Randazzo, que se mostró vacilante y perdió la pelota ante Bauzá.

Ya sobre la media hora se advirtió descontento en un sector de la tribuna boquense. García y Teglia atacaron, pero cortó Mouzo y se produjo así una contraofensiva de

Central lo "Arrolló"

Boca y Salinas logró la pelota y la dio a Córdoba, que shoteó de lejos en forma desacertada.

Otra incursión de Teglia la cortó Abel Alves con un foul, pero el tiro libre de Pérez metió la pelota al medio, donde rechazó Mouzo. Insistió Boca por intermedio de Salinas, que apoyó a Pavón, que quiso meterse por el medio, pero fue contenido por Bauzá. Luego, por dos veces falló Randazzo, muy impreciso en su afán de entrar al área de Central.

Mouzo combinó con Sa y la pelota fue hacia Salinas, pero desbejó Rosseti, que desde lejos pasó la pelota atrás, a su arquero Ferrero. Forcejeaba Boca ante un Central muy sereno, que se mantenía quieto atrás para atacar muy espaciadamente. Una salida cómoda tenía Central sobre los 40 minutos. A esta altura, García cedió el primer corner, que no tuvo resultado para Boca.

Un remate de Randazzo, entrando por el lateral, pareció sacudir la modorra del cotejo, pues la pelota pegó en la parte exterior de la red de Ferrero. Y se llegó al final de esta etapa, conservando la visita su mínima ventaja.

♦ SEGUNDO TIEMPO

Al reanudarse el juego se vio que Boca presentaba dos camotos: Agüero por Potente y Robles por Pavón. En Central, volvió al campo Rosseti, que había salido lesionado poco antes de terminar la etapa anterior. Una silbatina estruendosa recibió al equipo local.

La primera jugada a fondo fue de Central y Pérez remató, pero desviado. Hubo un llamado de atención del árbitro para Salinas a los pocos minutos. Un remate de Salinas hizo rebotar la pelota en Randazzo. Al ponerse en atacante Boca su público cesó en su censura y lo aplaudía. Se notaba que el equipo local estaba más animado en esos momentos.

Pero de nuevo Boca era flojo defensivamente y Rosseti en una escapada apuró a los locales. En el otro sector, Salinas combinó con Robles, pero despejó Espinosa.

SEGUNDO GOL DE LOS "CANALLAS": García, a los 10 minutos. Por un foul de Sa a Finaroli, hubo un tiro indirecto. Tocó Orte para García que metió el balón por un ángulo alto, dejos del alcance de Santos.

Naturalmente Boca Juniors se sintió tocado por los dos contrastes pero su reacción no fue suficiente para cambiar el aspecto del partido. Una salida de Santos cortó un peligroso centro de Teglia. Boca Juniors se arriesgaba en busca de descontar y Salinas apuró a Ferrero en una entrada firme.

TERCERO DE LOS ROSARINOS: A los 24 m., Teglia, Escapó Orte, que mandó el balón al extremo opuesto, donde Teglia no tuvo dificultad en batos a Santos; vivo desconcierto en la tribuna "xeneize"; entonces amonestaron a Agüero.

Fue evidente el desaliento luego de este gol en los locales, y en Central entró entonces Manzi por Espinosa. Ya definido el partido, el juego perdió en los últimos minutos todo interés. Hubo un gol viciado de offside Central.

CUARTO TANTO DE CENTRAL. A los 34 minutos, Córdoba en contra. Un ataque de Pérez y un borbollón ante la salida de Santos y el balón pega en Córdoba y va a la red. Más mala suerte imposible.

Lo que pasó en el resto del cotejo, un Boca desalentado y un Central tranquilo.

BOCA 0 — R. CENTRAL 4

BOCA JUNIORS: Santos; Sa, Córdoba, Hugo Alves, Abel Alves, Mouzo, Coch, Salinas, Randazzo, Potente y Pavón. A.S.: Alfredo López. D.T.: Antonio Ubaldo Rattin. S.C.: Capurro, Agüero, Ribolzi y Robles.

ROSARIO CENTRAL: Ferrero; Espinosa, Oscar García, Chialmelli, Sperandio, Báez, Orte, Rosetti, Finaroli, Pérez, Teglia. A.S.: Carlos Rodríguez. D.T.: Roberto Saporiti. S.C.: Foressi, Magistrelli, Manzi y Tartalo.

Árbitro: A. Ithurralde. Cancha: Boca Juniors.

Recaudación: Total, 145.277.000 pesos.

Pancho Sa no anda con vueltas. Un rosarino quedó en el camino, y él aprovecha para avanzar a toda marcha. Finaroli, atento.

NI LA TARDE CALUROSA PUDO DERRETIR ESE PLOMO

Nadie podía imaginar que Boca y Central harían un buen espectáculo. Pero pocos pudieron prevenir tan poco en fútbol como lo ofrecido por ambos. Claro que los dos están en una angustiosa situación, tratando de evitar caer en la zona abismal propicia al descenso y están actuando con marcada nerviosidad, pero, aun así, la labor fue de tan mediocre calidad que parecían dos conjuntos de novicios. Central vino con la clara intención de no perder y cuidó sus posiciones defensivas.

Por su parte, Boca quiso ser patrón de este partido, pero su labor fue deshilvanada y, luego del gol madrugador de los rosarinos, su juego fue simple, sin orden. Randazzo estuvo como último y único recurso ofensivo y la defensa de Boca, cuando quiso cooperar arriba lo hizo con tal descuido que si Central, antes de terminar la primera parte, no logró aumentar su ventaja, fue porque sus hombres, aparte de torpes, estuvieron sorprendidos de las ventajas que daban los defensores locales.

Todo fue derrumbándose en Boca a medida que transcurría el segundo tiempo. Vinieron tres goles más, que no vale la pena repetir, y puede decirse que los locales regalaron el partido a un Central que no hizo sino aprovechar los crasos errores de la defensa "xeneize".

Pero lo peor no fue eso, sino la batalla final entre los propios adictos a Boca. Esa hinchada que mereció siempre tantos elogios por el afecto a su divisa, por su entereza ante la adversidad.

Comenzó con una censura a los jugadores y luego a los directivos, especialmente para el titular Armando. Los pugilatos y los ataques de grupos contra otros, las corridas y rodadas espectaculares, dieron un matiz bochornoso a los últimos momentos del partido, que deportivamente no valió nada. La intervención policial puso finalmente orden. El epílogo fue una parte de la hinchada silbando y otra aplaudiendo. Un coro de "ángeles," enfrentado en un lenguaje irreproducible.

LAS "ANDADAS"

Randazzo se zambulló en "palomita" y la pifió: la pelota siguió de largo. Espinosa respira aliviado, mientras Salinas observa.

Saporiti: No Deseo Hablar

La gente de Central vino esta tarde a la Bombonera con la íntima intención de una revancha, no ante Boca precisamente, sino ante la mala suerte. Castigado y diezmado por sanciones de árbitros y Tribunal de Disciplina, el equipo se sentía desamparado. El técnico, Roberto Saporiti, nos dijo: "No es cuestión de mala suerte, es algo más de lo que no quiero hablar. Pero vamos a luchar contra todo. Nos sentimos ahora más animados a ganar...". Esto fue antes del partido.

* * *

Por su parte Rattin muy serio como siempre, también hablaba de la mala suerte. "No merecimos perder ante Estudiantes, pero estamos animados en tal forma que nadie puede creerlo. Somos optimistas y se verá que esta confianza merece tenerse en cuenta...". También esto antes del partido

* * *

Hay hombres que son añorados por la hinchada boquense. El principal es Suñé, que aún no está a punto. "Creo que la semana próxima podré reaparecer. Es posible que juegue un tiempo... Esto me entonará" nos dijo.

* * *

Alberto J. Armando, hablando de los árbitros, tuvo palabras comedidas y justas. "Nunca me gustó enjuiciar a los árbitros. Es muy difícil la labor de ellos, [illegible] por la multitud. Las expulsiones de jugadores por juego brusco deben mantenerse. Hay que limpiar el espectáculo. [illegible] táculo [illegible] el "Pumia" [illegible]

La hinchada de Boca merece un aplauso. Siempre es destacable su apoyo al equipo en las buenas y en las malas. Esta tarde cuando el conjunto que vestía la oro y azul entró al campo, el aplauso fue unánime y caluroso. La emoción de los jugadores fue evidente [illegible]

En bandera verde. Espinosa y Pavón corren a "muerte" por llegar a la pelota. Ghelmetti, mira.

¡Jugarían el Sábado!

River gestiona adelantar para el sábado el partido venidero frente a Newell's. El club rosarino aún no resolvió y contestará el miércoles. Hay ambiente favorable, pero como el presidente de Newell's está en Buenos Aires, aún no hay resolución al respecto.

• • •

El campo estaba aparentemente bueno, pero al correr de los minutos del partido principal se lo vio bastante pesado. No era para menos; los pibes de la tercera de River le dieron con todo, corriendo a más no poder. La goleada que convirtieron, así lo expresa con elocuencia.

• • •

Dos conocidas figuras futbolísticas estuvieron en el banco quilmeño: Nos referimos a Filardo e Insaurralde, que esperaron la oportunidad de poder ingresar al juego.

• • •

Dos ausencias importantes en River: Alonso y Tarantini, suspendidos por el Tribunal de Disciplina de la AFA. Con respecto a Saporiti, fue excluido por el técnico por bajas actuaciones.

• • •

El plantel de River, que participa en la copa Libertadores, el domingo venidero, luego de su compromiso contra Newell's, viajará en avión hacia Lima, Perú, para enfrentar a los equipos peruanos. Permanecerá toda la semana y retornará el sábado siguiente.

• • •

El primero en aparecer en la cancha fue River Plate, aclamado por una multitud, pero los de Quilmes tuvieron igual apoyo de su hinchada, en procura de que el equipo levante su rendimiento.

• • •

Pocas boleterías en cancha de Quilmes no pudieron satisfacer con la prontitud necesaria el requerimiento del numeroso público que acudió al coqueto estadio sureño, que debió formar largas colas para poder obtener entradas. Pero mucha culpa la tuvo el tiempo, que se compuso al mediodía, y mucha gente se decidió entonces ir a la cancha.

Fillol embolsa con seguridad. Lonardi frena su marcha. La defensa "millonaria", sorprendida ...

EL "PELADO" CAM...

El balón llega mansamente a los pies de Gáspari, mientras el negro López gira para "seguir en carrera".

Fue Jugado a Todo Vapor y con Poca Técnica

En el sur un partido con mucho fervor, ganas de hacer bien las cosas y nada más. Es decir, **un cotejo con muchas intenciones. Lástima que** éstas no se concretaron para el lucimiento del **partido, que fue de acciones discretas. Quilmes, puro empuje y entusiasmo, hizo lo suyo con acierto. Es decir, si bien su extrema defensa mostraba fallas por el lado de Zárate y Bourgeois, logró salir airoso. Bianchini puntal en medio campo y adelante Andreuchi, con su ímpetu, pudo arrimar algún peligro. Hizo el gol de penal y así estaba gananciosο su equipo.**

River no hizo mucho. Su fútbol no fue creativo, le faltó talento y J. J., que es su especialista, pareció estar peleado con la pelota, y Carrasco estuvo muy marcado. Jugó con mucha **gente atrás**, casi con seis volantes, destacándose Commisso por su ansia de lucha cuando se mandaba arriba. Cayó River muchas veces en la trampa de la ley del offside cometiendo errores. **Poco fútbol**, muchos fouls y un primer tiempo que pudo ser empate si el arquero Palacios no desviaba al **corner ese bombazo de J. J. López sobre el final** de la etapa que se colaba en el arco.

En el segundo tiempo River lo metió a Quilmes en su campo, especulando el local con su labor defensiva tratando de mantener ese golcito de ventaja. Pero, es bien sabido que en fútbol un solo gol es poco. La hinchada a gritos pidió la entrada del "pelado" Díaz. Labruna les dio el gusto. Y la suerte del goleador quedó demostrada en su primera oportunidad que entró en juego con la pelota. Cabezazo y 1 a 1. Ya River respiró.

Era de ...

Mucho público en el ... ño, donde el equipo lo... tarde al puntero River ... de rehabilitación en el ... de discreta actuación ... campeonato. River, en ... fícil triunfo ante U... petir. Así, con ambiente ... tusiasmo, comenzó el pa...

Se observó a *Quilmes* ... siva, usando *bien el* ... que tiene hombres apt... táctica. River, reteniendo ... ciendo su juego carac... vibración a la confront...

A los 2m. llegó la ... amarilla. Fue para Ped... protestar y dar un ... cuando el árbitro hab... go. De inmediato, segu... cutivo del puntero ... para él, también ta... ponía mucho ímpetu ... servándose acciones fue... nuto 5, buen pase de ... López, cortó Fanesi, ... lota, la recibió J. J., ... pero Zárate le hizo ... ra, cañonazo de Pass... en ese vallado humano

Dos minutos más tar... misso, se le iba y Fa... lota con una mano. ... para él. El hand lo ... el esférico rebotó en ... ... lo recibió G... J. J., violento tiro que ... travesaño.

Buen avance de Bia... para Moralejo, ajust... Andreuchi al cabezazo ... pejó con un puñetazo ... y casi de inmediato ... foul a Luque, que ... arco Otra vez Passare... tente remate que se ... poste

En el cuarto de hora ... habilitó a Moralejo ... chi que entró con fu... Héctor López, adelantó ... lota, obligando a Fil... tiempo. Luego, en la ...

...estrapierna. *La barrera arruga. Passarella le da con un "fierro", pero la pelota saldrá desviada. El arquero de Quilmes pudo respirar.*

...BIO LA HISTORIA

...uilmes, Pero Entró Díaz: ¡Empate!

con la pelota J. J. López, dio para Commisso, que remató, la pelota encontró en su camino las piernas de Zárate se desvió y pasó la situación de riesgo

Al jugarse 25m., buen pelotazo de Carrasco para J. J. López, que corrió hacia la pelota, dejó su área el arquero Palacios y con un manotazo la desvió hacia un costado Hands y amonestación

TEMBLO EL ESTADIO, GOL: 26m. y avanzó Bourgeois y su remate dio en un defensor y se fue al corner. Lo ejecutó Bianchini, paró la pelota Luque, se la peleó Andreuchi, que se la quitó y entonces Luque lo taqueó. Penal muy discutido por los jugadores de River. Andreuchi remató y la pelota se metió junto al palo izquierdo. 1 a 0 para Quilmes.

Se cumplían 38m. cuando Bianchini dio para Godoy, éste abrió juego hacia Salguero, se cerró rematando algo desviado. En el minuto 40, J. J. López nuevamente buscó un intento al recibir de Carrasco y mandó sorpresivo remate alto al ángulo, que Palacios pudo desviar al corner en una gran atajada que ahogó, en muchos, el grito de gol.

Casi enseguida, Merlo entregó para Commisso que también desde lejos remató, atajando Palacios con dificultad

QUILMES	**1**
RIVER	**1**

QUILMES: Palacios; Zárate Mirozzi, Fanesi, Bourgeois, [illegible] Moralejo, Bianchini, Andreuchi, Godoy y Salguero. A.S.. Salvaggi D.T : B Jauregui. S.C.: Insaurralde, Salinas, Castro y Filardo

RIVER PLATE: Fillol; Lonardi, H. López, Comelles, Merlo, Passarella, González, J. J. López, Luque, Carrasco y Commisso. A.S.: Landaburu. D.T.: A. Labruna. S.C.: Saporiti, Pavoni, O. Labruna y R. Díaz

Arbitro: Jorge Romero

Cancha: Quilmes

Recaudación: 123 444 [illegible]

◆ **SEGUNDO TIEMPO**

Quilmes era quien dominaba y tuvo varias oportunidades favorables. Una de ellas, a los 5m., cuando Gáspari habilitó a Andreuchi, que le ganó a todos los defensores, se fue solo hacia el arco Le salió Fillol a tapar, le cubrió el claro y el remate del Nº 9 fue apenas desviado. Se perdió el gol.

Esto ocurrió a los 10m. Carrasco combinó con Comelles y Bourgeois le cometió foul. Lo ejecutó González, cargó Luque, cabezazo de Moralejo, lo recibió J. J. y foul de Gáspari. J. J. tocó suave para Passarella violento remate se le escapó la pelota a Palacios, recuperándola en los pies de Luque

Ahora es River quien tiene la iniciativa Su público pidió la entrada de Ramón Díaz. 18m., combinaron J. J., Carrasco y González, remató éste cruzado y Palacios atajó junto a un poste. 21m., Carrasco dio para Luque, remató, rechazó Palacios, la pelota sorpresivamente dio en el cuerpo de Zárate y recuperó Palacios con susto

Dominio riverplatense Quilmes replegado, defendía Labruna le dio la satisfacción a su hinchada. 23m. hizo entrar a Ramón Díaz por Luque

EMPATO DIAZ: Para justificar el acierto de su inclusión, el "pelado" Díaz, en su primera jugada, dio el empate: 2..m., Gonzáles, muy dinámico, avanzó por la izquierda y mandó centro, cargó Díaz, cabezazo defectuoso y la pelota se metió quedando picando junto a un palo. 1 a 1. Justo.

Demora entre Comelles y Fillol, indecisión, se metió Godoy, dio para Salguero, que remató mal y perdió la oportunidad de desnivelar. Iban 27m. Luego, el partido se emparejó, volcándose Quilmes más en campo adversario

Pasados los 35m., gran jugada de Commisso, eludió a tres adversarios, tocó hacia Ramón Díaz, que se metió con posibilidades, pero estaba en off-side Ultimas intentonas para quebrar el marcador 40m., Moralejos para Andreuchi, [illegible] remató violento Voló Fillol pero la pelota se fue apenas alto

J. J. López lucha denodadamente con Fanesi. Ganará éste.

"Calamares", Más Cerca

Platense haciendo valer su condición de local se larga al ataque en forma bastante ordenada llevando sobre la fortaleza custodiada por Bertero momentos de intranquilidad.

El partido después de los tres primeros minutos se hace movido. Los calamares imponen un ritmo constante con los más variados recursos. Estudiantes apagado en sus ideas no acierta en su libreto permitiéndole a los locales que lleguen hasta la zona de definiciones. Es evidente que hay algunas dudas en la línea defensiva de los visitantes.

Al recuperarse los "pinchas" crearon algunos sobresaltos al guardavalla "calamar". Exactamente a los 15 minutos, una pelota ganada por Fortunato que elude las marcas habilitando a Gottardi, éste avanza hasta cerca del área grande enviando para Russo, que sacó un furibundo disparo que pasó rozando el travesaño. La mejor sincronización del plantel de la ciudad de las Diagonales no logró perturbar la planificación de Cap, que no se quedó.

El encuentro alguió brillando en entusiasmo a falta de técnica. El dominio de los locales fue leve, pero se adueñó en el aspecto territorial. Los "pinchas" asustan, ya que la fórmula del contraataque se desenvolvió a la perfección, destacándose el trabajo de Gurrieri y Gottardi, que fueron los que crearon y sus intenciones estimularon a toda la formación.

El encuentro no decae, haciéndose entretenido e interesante. Los dos conjuntos se prodigan sin retaceos. Ni calamares ni visitantes modifican su estrategia. No existen marcas severas lo que favorece la soltura de los atacantes.

Esta Vez no "Pinchó"

A los 26m Brown comete foul en perjuicio de Pesoa Juárez inteligente acerca el esférico hasta el área de peligro cuando Bertero nada podía hacer para evitar su caída salva milagrosamente sobre la raya Balgorria. Las acciones parejas mostrando Estudiantes en algunos pasajes cierto desorden. Esa confusión es aprovechada por el local que a los 38m tuvo la mejor oportunidad de abrir el marcador ya que Grimoldi elude hábilmente a dos hombres pinchas y, cuando estaba cerca de Bertero, proyecta lentamente el balón rebotando en el travesaño.

Final del primer tiempo: sin goles.

♦ SEGUNDO TIEMPO

Sin modificaciones en las características de juego ambos conjuntos inicia on el complemento. Hasta los 15m los calamares se muestran desordenados pero siguen dominando territorialmente. Son los que llevan más perturbaciones hasta el portero. En reiteradas oportunidades Bertero se vio en problemas para salvar claras situaciones de gol.

Estudiantes continúa actuando con el clásico contragolpe que hasta el momento no le otorgó ningún resultado positivo, pero este esquema es permitido por la defensa de Platense que se halla bastante adelantada. Dos cambios: Ingr sa Oviedo por Picerni para los calamares y Wagner por Brown para los "pinchas".

Movimientos en los bancos de suplentes de Platense y Estudiantes: Acuña reemplaza a Pesoa y Guaita a Gottardi.

A pesar del tesón evidenciado por locales y visitantes después de los 25m el partido decae. No existen recursos para cambiar el manejo del partido. Platense a lo largo de los 90 minutos estuvo más cerca del triunfo, pero no tuvo delanteros con suficiente calidad como para concretar.

Estudiantes de La Plata parecía conformarse con el libreto diagramado por Yudica. No intentaba avanzar, abroquelándose férreamente en la línea defensiva, y la inoperancia de sus delanteros.

PLATENSE 0 — ESTUDIANTES 0

PLATENSE: Biasutto; Papandrea, Grimoldi, Guyón, Cortés Magalhaes, Mancinelli, Picerni, Pesoa, Gile y Juárez. AS: Tocalli. DT.: Cap. SC.: Sánchez Sotelo, Acuña, Morelli y Oviedo.

ESTUDIANTES: Bertero; Balgorria, Fernández, Herrera, Russo, Brown, Gottardi Coudannes, Fortunato, Hernández y Gurrieri. AS.: Pezzano. DT.: Yudica. SC: Santecchia, Wagner, Verón y Guaita.

Arbitro: Loustau — Cancha: Platense.

Recaudación $ 48 389 630

ESTA NOCHE A LAS 23 SE VA VELEZ A "CONQUISTAR" PERU

Esta noche, a las 23 partirá desde el Aeroparque en vuelo especial con destino a Lima, Perú, la delegación del Club Atlético Vélez Sarsfield que el miércoles próximo enfrentará en partido correspondiente a la Copa Libertadores de América, a Sporting Cristal. Cabe recordar que en el encuentro de ida disputado en el estadio José Amalfitani venció el conjunto velezano por 2 a 0, ambos tantos convertidos por el puntero izquierdo Osvaldo Damiano. Hasta el momento Vélez es el puntero del grupo 1 de la Copa Libertadores pero con un partido más jugado; de ganar el miércoles las posibilidades para adjudicarse su zona serán muchas.

La confianza en el plantel velezano es muy grande y reina en todos sus integrantes un marcado optimismo para el partido con Sporting Cristal. La buena campaña realizada es producto del buen trabajo que viene cumpliendo Jorge Solari al frente del primer equipo, que a pesar de sufrir las ausencias muy importantes de Larraquy, Scigliano y el uruguayo Jiménez no varió su línea de juego.

Según lo manifestado por el "Indio" Solari "Vélez saldrá a buscar los dos puntos ya que de ese modo esperaremos con tranquilidad el cotejo con River. A Sporting ya lo conocemos bastante y trataremos de aprovechar los puntos débiles que tienen".

La nómina completa de la delegación que viaja a Perú es presidida por el vicepresidente, arquitecto Antonio Pérez, lo acompañan el prosecretario Jaime Babenco, el vocal Salvador Pancallo, el presidente del Departamento de Fútbol, Víctor Barba, el director de Prensa, Dr. Alberto Renversade, el gerente Carlos Mariani, el director técnico Jorge Solari, el preparador físico Julio Santella, el ayudante de campo Daniel Onega, el médico, Dr. Silvio Murano, el kinesiólogo José Santizo, el masajista Pablo Córdoba, los utileros Oscar García y José Carrizo y los siguientes jugadores: Falcioni, Piazza, Bujedo, González, Rotondi, Jorge, Castro, Quinteros, Sanabria, Iachia, Damiano, Clavijo Ruiz, Malaquín, Asad, Pérez Castillo y Da Fonseca.

Y Reapareció Fortunato Tras Aquel Problema

Nos referimos a la vuelta al equipo del habilidoso jugador Sergio Fortunato vistiendo este Domingo de Pasuca la camiseta de Estudiantes. Este hecho tiene enorme importancia ya que debemos recordar el entredicho que suscitó entre el responsable de la dirección técnica de los "pinchas" y Fortunato.

Felizmente para los numerosos adiptos estudiantiles, esas diferencias parecen haber desaparecido ya que la parcialidad siente hondo cariño por Sergio Fortunato, pues en todas sus actuaciones se prodigó con verdadero entusiasmo y seriedad, y dejó lo mejor de su habilidad y de sus conocimientos futbolísticos.

Pero tal entredicho doméstico no deja muy conformes a lo masa societaria y simpatizantes, ya que surgió en las últimas horas la versión de que el cotizado jugador sería transferido a una conocida entidad futbolística de Italia: Peruggia.

Hasta ac lo sucedido. Fortunato volvió para la alegría de sus hinchas, pero con un destino incierto.

¡Italia Llegó a las Finales!

CANNES, Francia, 6 (ANSA). — México derrotó hoy 2 a 0 a Túnez en un partido válido por el Grupo 2 del torneo internacional junior de fútbol de Cannes. Los dos goles fueron marcados por Sergio García.

♦ CLASIFICACION

Italia, derrotando 2 a 0 a Holanda, se clasificó para la final del torneo que disputará contra el equipo de Francia.

ES PARA TENER EN CUENTA: UN RECORDATORIO A LOS ARBITROS

Hace algunos días, el Colegio de Arbitros suministró esta lista de prioridades para que los encargados de administrar justicia lo hagan cumplir:

♦ ATENCION DE JUGADORES

Ante la reiteración de situaciones que provocan demoras en el desenvolvimiento normal de los encuentros, restándoles continuidad y entendiendo que la mayor relevancia es la relacionada con la atención a que —frecuentemente— son sometidos los jugadores participantes dentro del campo de juego, se resuelve recordar a los árbitros la absoluta prohibición reglamentaria de permitir el ingreso de auxiliares con el fin de atender lesionados.

En tal sentido, y con el objeto de lograr un sensible mejoramiento en el rubro, es que se ha dispuesto que aquel jugador que solicite asistencia dentro de los límites del campo, deba ser trasladado obligatoriamente fuera de éste a fin de una mejor atención y de que no entorpezca el desarrollo del encuentro con demoras injustificadas.

El citado acto de abandonar el terreno tendrá el carácter de ineludible, y aunque el jugador manifieste su deseo o posibilidad de seguir actuando, una vez ingresados los auxiliares no tendrá otra alternativa que salir del campo (aun por sus propios medios), rigiendo para su retorno las disposiciones reglamentarias que hacen a los casos comunes de salida y entrada al terreno de juego.

♦ BARRERAS

Este Colegio de Arbitros pondrá especial énfasis en cuanto a la distancia a observar por las barreras armadas por el bando defensor al ejecutarse un tiro libre en contra de su valla.

KID GAVILAN O LO QUE VA DE AYER A HOY

MIAMI, (U.P.I.). — Cuando Gerardo González tenía 28 años, tenía una fortuna de un millón de dólares e iba a trabajar en su propio automóvil, Cadillac con chofer. Ahora tiene 55 años y depende de un amigo para que lo lleve a su trabajo en un Chevrolet.

Los que tienen su edad deben conocer a Gerardo por el nombre de "Kid Gavilán", campeón mundial de peso welter desde 1952 hasta que perdió a manos de decisión ante Johnny Saxton en 1954.

El tiempo ha sido ingrato con Kid Gavilán, el cortador de caña de un ingenio azucarero de la provincia cubana de Camagüey.

Ha subido [illegible] de que dejó de pelear y nada [illegible] que ha hecho de que se retiró de [illegible] en 1958 le ha resultado bien.

Pero Kid Gavilán no ha perdido el gusto por la vida. "La vida es hermosa. Me siento excelentemente bien, como un niño chico", dice Kid Gavilán llegó a Miami hace tres semanas. En las noches baila rumba en el Club de París, un cabaret de Coral Gables, propiedad de su viejo amigo Manuel Arango, a quien conoció en la capital francesa a mediados de la década de 1950.

Arango presenta a Kid Gavilán en el escenario, junto con las estrellas del show, pero el ex púgil afirma: "Yo no estoy bailando realmente aquí. Solo estoy divirtiéndome". Entre los que lo van a ver está Fernando Balido, el ex entrenador de Kid Gavilán, quien tiene 65 años y camina con la ayuda de un baston.

Está Gordo y Baila en un Cabaret

Kid Gavilán salió de los ingenios azucareros a la edad de 14 años y se fue a La Habana, donde conoció a Balido. Fue éste quien le puso el nombre de Kid Gavilán por un club nocturno, "El Gavilán", que el tenía en ese entonces en la capital cubana.

Después de 143 peleas como profesional (nunca nadie lo noqueó y sólo tres boxeadores lo derribaron a la lona), Kid Gavilán se retiró en 1958 a una hacienda de 20 hectareas en Cuba, casi la mayor parte de los dos millones de dolares que gano los había gastado en chucherías y autos deportivos.

Se unió a la secta de los testigos de Jehová y comenzó a predicar. Fue encarcelado nueve veces por el gobierno de Fidel Castro por acciones contrarrevolucionarias. De su hacienda solo le dejaron media hectárea para él. Como si eso fuera poco, le salieron cataratas en el ojo derecho.

Llegó a Estados Unidos hace 12 años y sus compatriotas refugiados cubanos reunieron dinero para que se operara de los ojos. En Tampa, Florida, consiguió trabajo como cuidador de parques.

Hace nueve años, fue contratado por el Centro Hispanico de Harrisburg, Pensilvania, para que enseñara boxeo a los niños. El verano pasado el gobierno suspendió su contribución al Centro y Kid Gavilán quedó cesante. Después fue director de recreación en un hotel de vacaciones de Pensilvania.

Este mes, vino a Miami. Con la ayuda del jefe de deportes de una diario de Pensilvania, está escribiendo sus memorias, que llevarán por título "El vuelo del gavilán".

Espera ganar con esto el dinero necesario para abrir un gimnasio donde los [illegible] puedan entrenar, y le [illegible] traer de Cuba a su madre, su esposa, sus tres hijos y seis hermanos para que [illegible] en Miami.

ALI: "SOY EL CUADRUPLE CAMPEON"

NUEVA YORK, 6 (AP) — "Soy el cuádruple campeón", alardeó Muhammad Ali en una entrevista telefónica desde Deer Lake, Pennsylvania, dando a entender que recuperaría la corona mundial de los pesados que le pertenecío tres veces.

Según se anticipa, Ali combatirá en julio próximo en Brasil con el flamante campeón de la Asociación Mundial de Boxeo (AMB), Mike Weaver.

Ali, de 38 años, señaló que la actuación de Weaver —que le quitó la corona a John Tate— y de Larry Holmes, que retuvo su corona del Consejo Mundial de Boxeo (CMB) al noquear a Leroy Jones, "me convencieron de que no me equivoque al retornar".

El promotor Don King dijo después de la victoria de Holmes el lunes pasado, que [illegible] 7 millones a Ali y 3 a Holmes para un combate por el título del CMB, pero anoche anunció que retiraba su oferta porque "es evidente que Ali no desea pelear con el verdadero campeón".

"Holmes no me necesita", dijo Ali aludiendo a que Holmes declaró que era Ali el que necesitaba al campeón. — "Cuando Holmes admita que es él quien me necesita, y se arrodille frente a la prensa y lo diga públicamente, entonces podría tener su oportunidad".

UNION, POR MAS VIVO

Supo Aprovechar las Deficiencias de Tigre

[illegible]NTA FE, 6 (De nuestro corresponsal) — Desde temprano, un grupo de [illegible] de Tigre recorrió esta ciudad portando banderas y numerosos [illegible]ines.

[illegible] local debía "ganar o ganar", ya [illegible]e debía un triunfo a su parcialidad [illegible] de sus dos derrotas consecutivas, sobre todo después del partido [illegible]erdió frente a River.

[illegible] primeros minutos de juego donde [illegible]taron a Unión con más iniciativa [illegible] López, aprovechando su franja, se [illegible]taba como un delantero más. [illegible]becca era marcado por Paruzzo, con el número once jugaba prácticamente como un defensor más, tra[illegible] de destruir la tarea del número [illegible] local.

[illegible]e esperaba en el fondo, tratando [illegible] alzar una marcación de zona, y [illegible]a tratando también de trabar el [illegible] de Alberto.

[illegible]OL DE UNION! Se disputaba el [illegible]to 11 cuando realizó un corner de [illegible] Alí, pelota que cayó a la altura [illegible] los doce pasos, saltaron para cabecearla Lattuada y Medina, ninguno [illegible] y Alberto, que estaba a la expectativa, con un frentazo puso el balón en el ángulo superior derecho de [illegible]lla.

[illegible] de su conquista, la parcialidad [illegible]eró que su equipo se lanzara [illegible] busca de la segunda conquista, pero [illegible] produjo un "quedo" en Unión que [illegible] aprovechado por la visita. [illegible] completamente "quebrado" en [illegible] medio juego, solamente Medina tra[illegible] ataques de su equipo, pero carecía de ayuda en su tarea.

La imprecisión de ambos conjuntos dio por resultado que el espectáculo movido al principio, se volviera me[illegible].

[illegible] los 29m. se pudo rescatar una [illegible] oportunidad del local. Tiro libre ejecutado cerca de las dieciocho por [illegible] pelota sobre el área y frentazo de Alberto de arriba hacia abajo, luciéndose Candia al detener.

Los últimos minutos continuaron con el dominio del campo de parte de Unión, pero sin llevar peligro a la valla defendida por Candia.

Sobre la hora pudo empatar la visita cuando Carrizo venció la valla defendida por Pumpido, pero el línea había marcado posición adelantada, que el juez convalidó de uno de los hombres de Tigre. Justo triunfo parcial de Unión.

♦ SEGUNDO TIEMPO

Para disputar la segunda etapa, el señor Montes dispuso el ingreso de Montes por Ianuzzi.

Los primeros minutos mostró a un Tigre más ofensivo, convirtiéndose Montes en el hombre más peligroso del equipo visitante.

La visita adelantó sus líneas y, prácticamente empujó al local a su zona defensiva, trató Tigre de buscar el empate, pero lo hizo en forma desordenada, sin claridad ofensiva, basándose solamente en su fuerza.

Sobre los 10m. ingresó en el conjunto de Victoria Di Meola por O. Medina, que había tratado de organizar a su equipo, pero careciendo de ayuda.

A partir de los 30m. desapareció prácticamente de la cancha el conjunto local. Comenzó a fracasar el trabajo de Pitarch y Ribecca y Alberto se retrasó hasta tomar contacto con los hombres de defensa.

A los 33m. ingresó Landucci por Arroyo en Unión. Sobre los 41m. ingresó Bertolé por Regenhardt y sobre los 44m salió lesionado Alberto.

¡GOL DE UNION!: Sobre los 45m., cuando tenía sus líneas adelantadas Tigre, Alí decretó la segunda caída de Candia. Justo triunfo de Unión, que supo aprovechar sus dos oportunidades.

UNION 2
TIGRE 0

UNION: Pumpido; Mazzoni, Regenhardt, H. López, Alberto, Cárdenas, Arroyo, Pitarch, Lattuada, Ribecca y Alí. A.S.: Trucco. D.T.: Volken. S.C.: Bertolé, Landucci, Stehlik y F. Sánchez.

TIGRE: Candia; Mantaras, Giustozzi, Del Capellán, Ros, Pellegatta, Ianuzzi, Carrizo, Luñiz, Medina y Paruzzo. A.S.: García. D.T.: Montes. S.C.: Rebottaro, Lemme, Montes y Di Meola.

Arbitro: Melidoni.
Cancha: Unión.
Recaudación: $ 29.722.000

LAS POSICIONES

EQUIPOS	J.	G.	E.	P	Gf.	Gc	Pts.
RIVER	12	6	4	2	[illegible]3	13	16
NEWELL'S	11	6	3	2	21	[illegible]	15
ARGENTINOS	11	5	5	1	[illegible]	14	15
INDEPENDIENTE	12	5	4		24	18	14
TALLERES	12	4	6	2	18	14	14
PLATENSE	12	4	6	2	9	9	14
RACING	12	4	5	3	13	11	13
HURACAN	11	4	4	3	20	19	12
UNION	11	4	3	4	19	18	11
ESTUDIANTES	11	2	7	2	[illegible]	12	11
COLON	11	2	6	3	12	12	10
FERRO	11	4	2	5	17	18	10
CENTRAL	11	4	2	5	1[illegible]	17	10
VELEZ	11	4	2	5	12	16	10
TIGRE	12	3	4	5	16	20	10
QUILMES	11	1	7	3	12	15	9
BOCA	12	3	2	7	13	28	8
SAN LORENZO	11	2	3	6	9	17	7
ALL BOYS	11	1	5	5	9	17	7

LOS GOLEADORES

MARADONA (Argent.)	11	Bravo (Talleres)	6
Sanabria (Huracán)	7	Casaccio (Colón)	6
Carrasco (River)	7	Hernández (Estud.)	5
Díaz (River)	7	Arregui (Ferro)	5
Lattuada (Unión)	7	Apariente (Ferro)	5
Alfaro (Newell's)	6	Alzamendi (Indep.)	5
Andreucci (Quilmes)	6	Olguin (Indep.)	5

LA PROXIMA FECHA

CENTRAL vs. PLATENSE
ESTUDIANTES vs. RACING
COLON vs. TALLERES
[illegible] vs. HURACAN
ARGENTINOS vs. VELEZ
[illegible] vs. ALL BOYS
[illegible] vs. UNION
[illegible] vs. QUILMES
[illegible] vs. NEWELL'S
[illegible] BOCA

PRODE

1		[illegible]		[illegible]	
2		[illegible]		[illegible]	
3		[illegible]		[illegible]	
4		[illegible]	x	[illegible]	
5		[illegible]		[illegible]	
6		[illegible]		F. C. [illegible]	
7		[illegible]		[illegible]	
8		[illegible]	x	Est. de la Plata	
9		[illegible]		Rosario Central	x
10		N'va. Chicago	x	Arg. de Quilmes	
11	x	Gimnasia (L.P.)		Temperley	
12		Talleres		Del. de Belgrano	x
13		Almagro		Al'te. Brown	x

ITALIA VA AL JUVENIL

CANNES, [illegible] 6 (UPI) — Italia [illegible] para las finales del [illegible] torneo internacional de fútbol juvenil, del que participan ocho naciones, al vencer hoy por 2 a 0 a Holanda, con goles de Alberico Evani.

En otro partido del grupo 8 jugado hoy México derrotó cómodamente a Túnez por 2 goles a 0.

Francia e Italia, ambos invictos en tres partidos, se enfrentarán mañana para decidir el campeonato.

En su cotejo con Túnez, México logró sus goles a los 24 minutos del primer tiempo por intermedio de Sergio García quien logró el segundo gol en el último minuto del partido.

México, que ganó un partido, empató otro y perdió el tercero se medirá con Irlanda para decidir el 5º lugar.

Las posiciones finales del grupo 8 fueron estas:

Italia, 6 puntos; Holanda, 3; México, 3, y Túnez, 0.

AVISOS AGRUPADOS AVISOS

[illegible]ERARIOS/AS
[illegible]NOS DE 4 Y 8 HS.
[illegible]: BELGRANO - NUÑEZ
Se Ofrece:
[illegible]n sueldo. Prem.
[illegible]os. H. Ext. Beneficios Sociales.
[illegible]entarse Lunes y [illegible]es de 9 a 19 Hs. en:
"BAR LA [illegible]RIMAVERA"
[illegible]BILDO 3602 - CAP

FABRICA DE BILLETERAS
GRAL. URQU[illegible] 12
(Parque Patricios)

APRENDIZA
a taller de Costura
[illegible] superior a convenio
[illegible] corrido de lunes a viernes
Comedor en Planta
[illegible] de 8 a 17 hs en
[illegible]urlaga 1650. Capital
[illegible] Av. Vélez Sársfield 1600)

OPERARIO CASADO
Se nec. Presentarse en
Luzuriaga 548 - Hurlingham

TERRABUSI
OPERARIOS/AS
Se requiere:
• Personal femenino
[illegible] 8 a 40 años
• Personal masculino
Edad 19 a 45 años
• Certificados de trabajos anteriores
Presentarse a partir de las 6 Hs., con Cédula de Identidad, Libreta de Enrolamiento o Cívica en
AV. HENRY FORD Y RUTA PANAMERICANA GRAL. PACHECO
Medios de transporte: Por Av. Henry Ford colectivos 87 y 204. Por Ruta Panamericana colectivos 15 y 228

[illegible]mportante [illegible]urtiembre
[illegible]ECESITA
[illegible]PERARIOS
[illegible]ARA
[illegible]AREAS
[illegible]ENERALES

Alta Remuneración de Acuerdo a Productividad
Presentarse con certificados de trabajos anteriores, documentos de identidad: L.E., D.N.I., Cédula de identidad de Capital Federal, de 7 a 15hs. en:
General Deheza 521
Lanús Este

Crónica
CLASIFICADOS
en
VILLA URQUIZA
Triunvirato 3502/6

Crónica
en
PARQUE AVELLANEDA
Juan B. Alberdi 4594
Tel.: 67-2681

TIRALEJO LE APUNT

POCA PLATA Y MUCHO SUFRIMIENTO. Sanguinetti trae "en el aire" a nuestra candidata Vignette que, a pocos metros del d co en la prime a sanisidrense tiene las contras muy cerca. La más brava, Bellaglass.

De Bandera a Bander Venció en el Céspe

Final em ti. . . . rcera carrera de San Isidro. No . . . punta, teno . . . de Tacio super . . . scuero en . . . 00. Conducido al m. . . brel Desrad, el pension a de Antognozz. . . a ganador.

Cuando se abrieron los partidores, asomó dec . . . Tiralejo a la delantera, dos cuerpos sobre . . . atrás Tacio en una línea con Cachimbo y . . . cando colocación. Así recorrieron los prim . . . donde Soberano plantea lucha al puntero con . . . pescuezo. Más atrás, seguían Cachimbo, Macno P . . . cio y Siempre Rubio. No tardo mucho el hijo de . . . desembaraza se de su perseguidor y entró a l . . . aires de ganador. Pero por dentro, iniciaba su . . . Tacio que, a favor del parate de sus rivales, pasó . . . segundo lugar.

En los 300 Tacio se hizo pel groso. Hubo . . . en el anca de Tiralejo que aguantó el em . . . Cachimbo mantenía el tercer puesto. Los 200 . . . prendieron muy pe . . dos a ambos rivales y a . . . fallo, pescuezo para el pensionista de Antogn . . .

Resultados Generales

1ª Carrera	Pr. DELICIA		1200 M.				
	FISTA PESADA						
CABALLO	JOCKEY	Nº	Ganad.	a Gan.	a 2º	a 3º	
1 VIGNETTE 55.	V. San'netti	(9)	59525	2600	2700	240	
2 Bellaglass 52.	J. Michelli	(5)	6957		6400	360	

OTRA VEZ SIN CARRERAS EN LA PLATA

Conflicto Agravad

N . . amente el hipódromo de La Plata se quedó sin carreras. La reunión de nueve pruebas que debía efectuarse hoy con . . . suerte que las cinco que restaban para completar el programa del viernes último, a raíz de la negativa del personal por reunión de reintegrarse a sus tareas. Continuidad del movimiento de fuerza en demanda de un incremento en los haberes y una sólida posición de . . es trabajadores. Lamentablemente el público aficionado pagó las consecuencias en menos de cuarenta y ocho horas sufriendo . . . , manoseos y dilaciones en la cuales no tiene nada que ver. Pero se los "ban . . .

El cuadro de situación de hoy ofreció el ingreso normal del personal en los horarios habituales. Se hicieron presente, en sus lugares de trabajo y firmaron el libro de asistencia. Por su parte, los jefes de sports distribuyeron los vales, esperando que a las 15.15 se reanude normalmente la actividad. Pero no fue así.

Pese a que los altavoces informaban sobre la apertura de las operaciones del sport, no se produjeron novedades en los sectores de profesionales, paddock y oficial. Sólo algunas ventanillas de la tribuna popular comenzaron a funcionar.

Iban corriendo los minutos, y a la hora anunciada para disputar la primera carrera —las 16—, no se produjo la ida de los competidores a las . . . mente las autoridades . . . dispusieron que tres escribanos re . . . diferentes pabellones para certifica . . . gi midad de las firmas en lo . . . tencia. Un "chequeo" del personal . . . brar las actas respectivas . . . de asencia.

De todos modos, no s . . . cipio de solución. El au . . . de, director de Relacio . . . tras dialogar con los del . . . ingresó al recinto del Co . . . esperaban las autor . . .

♦ A LAS 16.45, "NO VA MAS"

Pero, evidenten . . . que . . .

. . . en definitiva del pr . . . lanzó en que sería devuelto el impor . . . o para la primera car . . . y valor de las en . . . los aficionados. As . . . undo episodio de e te m . . . va de los trabajadores d . . .

. . . en la . . .

♦ "STATUS" DEL . . .

. . . reunión del hipódromo sureño . . . considerar ínfimo el pago de . . . y medio de pesos viejos, a lo qu . . . descontarle el aporte jubilatorio . . . ta sindical.

Inclusive, en sus reclamos, se h . . . el hincapié que el empleado . . . se ve afectado de un nuclero la . . . bado y domingo, en que cu . . . actividad tiene una remuner . . . o un tranco con pensa . . .

. . . por cuatro, el . . .

. . . ello ha llevado la situa . . . que —hasta el momento— es . . . El correr de las horas . . .

Pistas de 7 a 17 en el Norte

Se han e . . . vos horarios para el funcionamiento de las pistas para realizar ensayos en el hipódromo de San Isidro. La oficina de prensa del mencionado centro hípico dio a conocer . . . las mismas se habilitarán de lunes a vier . . . 7 a 17, y los días de reunión, de 7 a 1 . La medida comenzará a tene . . . vigencia . . . mo . . .

♦ SACO Y CORBATA

. . . dam, as fuera del . . . tación y toda con g an . . . la . . . que . . . predisp . . . ón, el calor dentro del hipódromo. Al mismo . . . lo han . . . dido las autoridad San Isidro que, a . . . del próximo miércole —que hab á carreras— se exigirá a los concurrentes al sector de la tribuna oficial el atuendo de saco y corbata.

La posibilidad que — alguna ez— comience el invierno, quitó la comodidad al aficionado.

INSCRIPCIONES PARA EL VIERNES 11

Pr MAGNETICA — 1.500 Mts.

As . . a	55	Lucky Tecla	55
B . . ana	55	Mantillante	55
Cardinal	55	Mu . . ge	5.
Gondolera	55	Mykene	.
Gra . . ey	55	Olyxta	.
Isabel Top	55	Soy Doctora	
La Bettina	55	Tarja	.
La Flor	55	Tonada	5.
La Gcama			

Pr. PRIMERA TIPLE — 1.200 Mts.

. . ssay	55	El Ubérrimo	55
	55	Faris	55
. . Foyad	.	Francqui	
	.	Malevito Bluff	55
Cri s Cross	55	N Prince	55
Duncaster	55	Snow Flete	55
Embertudo	55	Tirano	55

Pr RANCAGUA — 1.400 Mts.

. . .	57	La Armonía	57
Bi Sternchen	57	Lady Macbeth	57
Linda Pampa	57	Marjunxosa	57
Diana Dancer	57	Mulenga	57
Forastiana	57	Nantou	57
Fortica	57	Tan Negra	57
Fosfatasa	57	Topetante	57
Jamoka	57		

Pr. C. ABRIGO II — 2.000 Mts.

Catidia	60	M Crest	55½
Dorygood	60	Previsla	55½
First Moon	55½	Salala	60
O Girl	60	Sateen	60
La Amanda	55½	Sibaritante	55½
Lady Smith	60	Winter Lady	60
La Pituca	55½		

Pr SCILA — 1.400 Mts.

Avisupon	56	Navaco	56
Cabal Real	56	Nevegal	56
Carter	56	Noble Escudo	56

Catan	56	Pontie	.
Con León	56	Ratan Mickey	.
Ditch	56	Sau . an	.
. . lo	56	Sumb . son	56
. . porud	56	Sans Yu	
El Cañadón	56	Su . . ssion	56
El Palar	.	Scruff	56
El Shaot	.	Sir Robert	
	.	Skyan	56
	.	Soy Cielo	56
Friendly			
		. . Bridge	
Querencia	56	Tres Tonos	
Hastone			
Jet Setter	56	Vicente José	
Jornalero			
Juan José	56	Yoke	56

Pr EMILUNGA — 1.600 Mts.

Ayax	57	Kuwait	54
Arizona Boy	57		
Atwood	51	Luck Tata	57
Auditor	.	Macht	51
H . . .	57	Mohabhazo	54
Baño Frío	54	Ocean Sun	57
Black Volta	57	Pau	54
Blue Tropical	57	Pausado	54
Bongiorni	57	Que Cuadro	51
Corvette	.	Quack . . ouls	57
Curro	.	Re . .	
Chiflante	57	Seni . .	
Greek Slap	54	Su Pepe	54
Inconstante	57	Tubasco	57
Juan del Sur	57	Temo Otoñal	57
Kebir	.		

Pr APHRODITE — 1.600 Mts.

B . . .	54	Mocita	57
Cadwen	57	Promisora	54
Colaboradora	57	Queen Lorena	54
Frisco Belle	57	Tenzan	57
Gu . lermina	57	Vasa Arday	54
La Regente	54		

HIPODROMO . . .

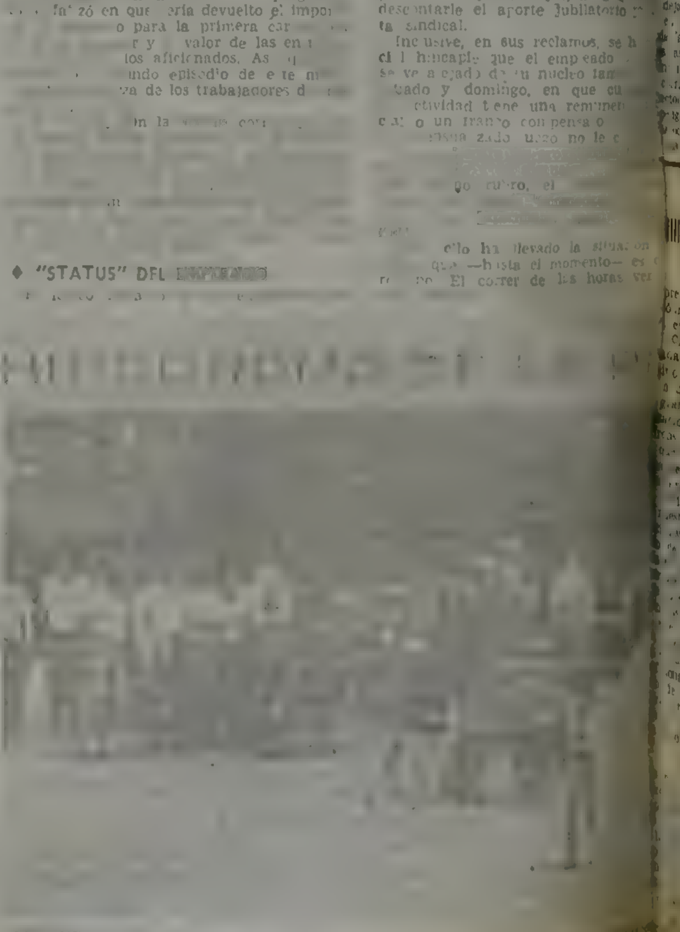

FRUSTRACION BURRERA. Los aficionados abandonan esta tarde el hipódromo platense, perdidas las . . . del . . . turf. Por segunda vez en . . .

BIEN FIRME AL DISCO

Griottier se Impuso a Toast por una Cuadra

Star 55, J. Valdivieso (2)	6721		4200	23 700
da 53, J. Perfeto .... (1)	8263			191 500
devada 55 J. Repiso .. (3)	9439			16.900
la 55, E. Jara ..... (11)	858			185.900
eidad 55, V. Centeno. (7)	7140			22.300
ll-La 55, A. Sandoval (10A)	441			361.800
lire 55, J. Araya ..... (8)	13552			11.700
naba 55, M. Gonzáles. (6)	5802			27.300
l Lita 55, E. Olguin .. (4)	667			239 200
ov True 55, H. Tocci . (10)	c/10A			361.800
Quelle 55, H. Artigas . (13)	550			290.100
55, M. Escagues .... (15)	1504			108.100
TOTAL	113990			

ERFECTA 5-9 9-5: $ 11.900. TRIFECTA 9-5-2: $ 237.800.
o ' eron: Gaceta (12), Galere (14) y Pink Beach (14A).
da por 1 cpo., la 3ª a ½ cpo., la 4ª a ½ cbas., la 5ª a 2 cpos.
a ¾ cpo. Tiempo: 1'13"3/5. Cuidador: H. Lalla, Caballeriza
. Arará. La ganadora es hija de El Botija y Vitrina. Edad:

Candidata de CRONICA

arrera Pr. ONTARIO 1400 Metros

ALLO JOCKEY	Nº	Ganad.	a Gan.	a 2º	a 3º	Pag.
ANICO 53, I. Vilte .	(3)	23065	6700	2800	2700	—
Jar 56, V. S'guinetti	(4)	45007		2300	2200	3.400
54, A. Ferreras	(10)	1002			4100	100.700
nray 56, R. Durante	(7)	4077				38.200
Divide 55, B. Laitán	(9)	14357				10.800
on 51, E. Olguin	(12)	840				185 700
rol 56, E. Tasende ..	(8)	3905				39.900
ell 56, M. Lezcano .	(5)	11009				14.100
ate 52, A. Correia ...	(2)	331				471.400
s 56, H. Artigas	(6)	7597				20.500
charón 52, A. Sosa .	(1)	246				634.300
TOTAL		111456				

ESTA DOBLE 9-5: $ 17.500. IMPERFECTA 3-4 4-3: $ 5.200
CTA 3-4-10: $ 273.200.
rrió: Melisante (11).
da por 4 cpos., el 3º a 4 cpos., el 4º a 1½ cpo., el 5º al hoc
a 2 cpos. Tiempo: 1'26"1/5. Cuidador: R. Uain. Caballeriza
Barbara. El ganador es hijo de S. Car y Eletta. Edad: 3 años.

rrera Pr. MUDO 1400 Metros

ALLO JOCKEY	Nº	Ganad.	a Gan.	a 2º	a 3º	Pag
ALEJO 56, G. Desvard	(8)	38419	9400	7500	3300	—

USARIAN CESPED AUXILIAR POR ARREGLOS DE LA PISTA GRANDE

Fuentes autorizadas del Jockey Club de Buenos Aires dejaron entrever hoy en conversación con CRONICA en las próximas reuniones de San Isidro sería utilizada la cancha auxiliar de césped como escenario de las pruebas de los programas. Ello se debe a que comenzaran trabajos de remodelación de la pista gran-corriendo las empalizadas para adentro, ya que en sector de las mismas hay escaso pasto y ello acarrea peligro para el normal desenvolvimiento de las carreras ocasionando problemas a los caballos y, obviamente, a sus pilotos.

SATANICO LO DURMIO A EL PAJAR. Va no puede quedar ningún tipo de apelación para la victoria de Satanico en la segunda carrera del césped. Nada menos que cuatro cuerpos le tiró a El Pajar que lo sigue...

2 Tacio 56, A. de Arriba .. (9)	63423	3400	2400	5.700
3 Cachimbo 56, E. Jara .. (10)	22742		3900	15.900
4 Sin Hachero 56, C. Pezoa (6)	872			416 600
5 M. Pancho 54, J. Batruni (3)	43468			8.300
6 Candidato 56, O. Do'guez (4)	10106			35.900
7 Soberano 56, M. Lezcano (5)	43146			8.400
8 S. Rubio 56, A. Etchart. (12)	20707			17.500
9 C. de León 52, H Castro (2)	689			827 200
10 Satanaseo 56, V. San'netti (11)	15175			23.300
11 J. Fuerte 52, A. Valenti (13)	377			936 500
U Balance 56, M. Escagües (1)	359			99 999
TOTAL	259483			

APUESTA DOBLE 3-8: $ 163.700. IMPERFECTA 8-9 9-8 : $ 26 500.
TRIFECTA 8-9-10: $ 520.200.
No corrió: Eolo Pampa (7).

Ganada por el pso., el 3º a 7 opos., el 4º al hoc., el 5º a ¾ cpo. y el 6º a 1½ cpo. Tiempo: 1'26"2.5. Cuidador: J. Antognozzi Caballeriza: Las Dos A. El ganador es hijo de Alejo y Tiquira. Edad: 3 años.

4ª Carrera Pr. ATLETA 1400 Metros

CABALLO JOCKEY	Nº	Ganad.	a Gan.	a 2º	a 3º	Pag.
1 GRIOTTIER 56, Centeno	(3)	66711	4500	2600	2900	—
2 Toast 56, H. Artigas	(6)	30030		4000	3400	10.200
3 Kabold 56, J. Valdivieso	(9)	9921			3500	30.800
4 Yucal 56, R. Cabrera	(1)	28982				10.300
5 El Viajero 52, O. Tabares	(11)	9446				32.400
6 Halconero 53, H. Colman	(7)	707				433.300
7 G. Khan 56, M. Lezcano	(2)	30068				6.000
8 Tyrant 54, J. Batruni ...	(10)	11781				26.000
9 Un F'meno 53, Gallardo	(4)	972				315 200
10 D. Dick's 56, V. Pagano	(8)	9238				33 100
U Chatesauviex 56, Amadeo	(12)	692				817.500
TOTAL		[illegible]				

APUESTA DOBLE 8-3: $ 102.300. IMPERFECTA 3-6 6-3: $ 11.700.
TRIFECTA 3-6-9: $ 185.700.

No corrieron: Lucky Francis (5) y Rigth of River (13)

Ganada por 4 opos., el 3º a 2½ opos., el 4º a 1 cpo., el 5º a 3 opos. y el 6º a ½ cpo. Tiempo: 1'27". Cuidador: L. Ferro. Caballeriza: Ojo de Agua. El ganador es hijo de Pardallo y La Cerisiere. Edad: 3 años.

Candidato de CRONICA

5ª Carrera Pr. Cl. PRODUC. NAC. (G. III) 1400 Metros

CABALLO JOCKEY	Nº	Ganad.	a Gan.	a 2º	a 3º	Pag.
1 PAJARRACO 55, Centeno	(3)	58993	4500	3400		—
2 Galiteo 55, E. Jara	(4)	7441		16600		—
3 Ikurtarri 55, J. Valdivieso	(2)	43356				6.100
4 Moneyed 55, A. Etchart .	(1)	26730				10 000
5 F. Infidente 55, C. Pezoa	(5)	23206				12.000
6 T. Play 55, Benguinetti	(6)	34781				8.000
TOTAL		191755				

APUESTA DOBLE 3-3: $ 6.700. EXACTA 3-4. $ 83 000

Corrieron todos

Ganada por 2 opos., el 3º a 7 opos., el 4º a ¾ cpo., el 5º a 3 opos. y el 6º a 1½ cpo. Tiempo: 1'26". Cuidador: L. Ferro Caballeriza Ojo de Agua. El ganador es hijo de G. Manners y Dove. Edad: 3 años

"AJUSTA CINTURONES"

LIMA, 6 (ANSA). — Autoridades del Jockey Club del Perú, jinetes y preparadores viajarán mañana a Buenos Aires, para intervenir en el mitin hípico internacional que se desarrollará entre los días 12 y 13 de abril en el hipódromo Argentino de Palermo.

La delegación hípica peruana estará encabezada por el ingeniego **Claudio Fernández Concha Leguia**, director secretario del Jockey Club. Viajaron también los jockeys **Gonzalo Rojas**, ganador de las últimas estadísticas de Monterrico y líder de la actual con 63 triunfos, **Luis Ranilla** y **Anibal Prado**.

Por su parte, los cuidadores son **Augusto Olivares, Miguel Arieta, Sabino Arias** y **Juan Suárez**.

ESPIANDO TRAS EL DISCO

pre supusimos que la reapertura ódromo de San Isidro en manos entidad privada tal cual es el Club de Buenos Aires traería da una sana competencia con el ino e incluso en su momento lle- a decir que sin esa competencia gran parte de su trascendencia la ación del más hermoso de nues- cos hípicos. Pero pocos podían que a escasos cuatro meses de amiento paralelo, la centenaria ión palermitana, en cuyas arenas escrito las páginas más brillan- nuestro turf, y que por propia ión supo siempre marcar rumbos de los hipódromos del país, en la poco grata circunstancia que marchar practicamente a la su colega norteño. Solamente dos medidas para que se pro- nte imprevisto y, por qué no indeseado vuelco. Algunas va- n las apuestas para incentivar ficionados y un sustancial mejo- de los premios que provocaron o interés de los propietarios de y que influye notoriamente a de decidir las anotaciones

* * *

no podía ser de otra manera, nstancia ha pasado a ser el blicado entre quienes integran mundo del turf. Y como es ob- interrogante en los distintos sec- ó a ser un lugar común: Si te son esas dos causas las di- ntes que en San Isidro concurra cantidad de aficionados, se ob- recaudaciones superiores y las se integren con [illegible]

más cantidad de ejemplares, ¿qué razones han impedido hasta el momento que las autoridades porteñas implanten a su vez nuevos sistemas de apuestas e incrementen los premios por lo menos en la misma magnitud que los fijados por el Jockey Club? Y la pregunta es lógica porque la realidad demuestra que la única manera de revertir esta situación, es saliendo al encuentro del problema mediante disposiciones que logren equilibrar la balanza en lo que respecta tanto al interés de los propietarios como de los apostadores. Y el tiempo que se demore en tomarse dichas medidas, correrá parejo con los perjuicios que seguirá sufriendo la entidad palermitana.

* * *

Respecto a la implantación de nuevas apuestas, desde hace varias semanas la prensa se ha hecho eco de versiones según las cuales las autoridades de Palermo estarían ajustando los detalles para incorporar el sistema de juego de 5 y 6, al que podrían también tener acceso el resto de los aficionados de la república, tal cual ocurre con notorio éxito en otros países tanto en América como de Europa. Ultimamente ha circulado la versión de que también estaría a estudio la jugada del marcador, en este caso a jugarse exclusivamente dentro del recinto del hipódromo. Cualquiera de las dos apuestas que se agregueu y con mucha más razón si se implantan las dos, sin duda que incentivarían a los aficionados en igual o mayor medida que las que se encuentran vigentes en San Isidro. Pero, insistimos, son solo versiones, ya que no hay información oficial al respecto sobre nuevas apuestas.

* * *

Con relación a los premios, mientras que en Palermo el promedio de los que se otorgaban en carreras comunes no pasaba de los mil millones de los viejos, en el circo del norte dicho promedio alcanzaba los mil quinientos millones de la misma moneda. Como se ve, la diferencia era demasiado como para no pesar en la decisión de los propietarios. Basto que las autoridades de Palermo anunciaran que desde el 1º de abril incrementarían las asignaciones aproximadamente al mismo nivel que San Isidro, para que al otro día los directivos del Jockey Club comunicaran a su vez una resolución de la entidad por la cual desde esa misma fecha los premios que otorga serán nuevamente incrementados en casi un 50 por ciento. Con lo que deja las cosas en el mismo lugar en que estaban antes de que se anunciaran los mencionados aumentos. Ignoramos si la medida tomada por las autoridades del Jockey Club se había estudiado y determinado con antelación o si fue simplemente una reacción ante el aumento otorgado en Palermo. Si así fuera, los únicos que están que bailan en una pata deben ser los propietarios, los que estarán rogándole a todos los santos para que la pulla continúe. E de suponer que si la explotación de las carreras en San Isidro permite la otorgación de los mencionados premios sin que la economía de la entidad se resquebraje, otro tanto debiera ocurrir en el circo metropolitano. En cuyo caso lo aconsejable sería recoger el desafío y equilibrar los premios con San Isidro en el menor tiempo posible

6ª Carrera 1000 Metros

1 Run Five .. C. Cáceres
2 Fatolokico 53, C. Pezoa
3 Republicano 55, no corrió
4 Tamanaco 55, no corrió
5 Le Mystere 52, M. Gómes
6 Imperán 53, J. Batruni
7 Villero Bar 55 A. Sandoval
8 Coordinado 52, M. Bustos
9 Call Me Uncle 55, R. Sosa
10 Bar Andes 55, J. Heredia

Solo el Barro Justific

CISNEROS Y SU TRIUNFO: ¡POBRE EL MONTERO...!

CISNEROS Y SU TURNO. El disco, testigo del impacto clasico de Cisneros. Un "virrey" en terreno alterado.

Tras el aguacero de la madrugada y el sol que asomó a mediodía inundando de vapor la ciudad, otra vez una persistente llovizna sirvió de marco a una tarde de gris, otoñal. Así comenzó la reunión de ayer en Palermo, donde se corrió sobre una pista extremadamente pesada. Todo en el marco de una tarde poco apta para los espectáculos al aire libre. Pero como las carreras solo se suspenden por inundación, la primera campanada sonó como estaba previsto a las 15.30 horas, con una magra concurrencia. Y como en ese terreno podía pasar cualquier cosa, **Saint Lo,** con "Centenito" Up, le ganó de mano en la atropellada a Fast Sun y le rebanó el pescuezo en la raya a razón de 13.600 por unidad. Todo un batacazo si tenemos en cuenta los pocos inscriptos, que apenas cubrían un quinteto. A renglón seguido Marina Lezcano puso a **Signorante** medio cuerpo delante de Shillico, dándole forma a la primera doble de la tarde que repartió 89.950 para los que sacaron la sortija.

Así llegamos al clásico Old Man, reservado para potrillos, que se corrió en el tercero de los turnos, y los cuatro anotados entraron mansamente a las gateras chapaleando barro. La cátedra ungió favorito a **El Montero,** pero el de "El Turquito" Sahagián se hundió en el matete y apenas llegó a colocar e tercero de Cisneros, que esta vez no renunció ante ninguna presión, a pesar de ser el menos jugado del cuarteto, a tiempo que le dio el segundo sopapo a la cátedra que, por lo visto, ya había entrado mal parada.

La punta la hizo el favorito, ceñido a la empalizada, que no era justamente el terreno más apropiado para venirse de un viaje hasta la sentencia. Dos cuerpos más atrás le cubría las espaldas **Cisneros,** mientras que en el fondo se turnaron en la última colocación **Fox Red** y **Mountdrago.** En este orden los vio pasar la demarcación de los 1200 en busca del ingreso al codo que el puntero diera señales de [...]cio ante la persecución [...]leros, sin que más atrás [...]dara un Telegrama colaci[...]

De[s]embocó el gran pleb[...] derecho final y allí justamen[te] e[l] asma del otoño, dándole [...] a Cisneros, quien como [...]ancha desbordó, para trabarse en [...] **Mountdrago.** Pero en pocos [...] Circinus volcó la balanza a [...] mostrando, aparte de su [...] ridad, una adaptación poco co[...] ra el barro.

De esta forma se definió [...] más de potrillos sin dejar [...] r[i]dad sobre la generación que [...] en marcha, ya que el ganador [...] viso de sorpresa y la carrera [...] lo desbordó, para trabarse en [...] do se turnaron en la última [...]

Aunque el justificativo de [...] no por momentos "impo[si]ble" [...] vigencia.

¡SE PAGA!
1% DE FEBRERO YA LIQUIDADO

Ya se encuentra liquidado el 1% correspondiente a la cuenta Promoción Actividad Propietarios de febrero en el hipódromo de San Isidro. La tesorería del Jockey Club anuncia a los interesados que pueden percibirlo los días hábiles en el horario de 10 a 14 y en las jornadas de reunión hípica, en el mismo hipódromo, luego de la segunda prueba y hasta dos carreras antes de la finalización. ¡Habrá largas colas!

♦ EN MONTERRICO

LIMA, 6 (ANSA). — La Chichi se adjudicó el clasico "Libertador José de San Martín", disputado como prueba central del programa hípico celebrado en el hipódromo limeño de Monterrico.

El clásico de referencia, es conocido popularmente como "Polla Chica de Potrancas", en vista de que tradicionalmente se disputa en la víspera de la polla citada.

La Chichi, que integraba un poderoso trío de ejemplares presentado por el cuidador J. Salas, fue dirigida por el líder de la estadística de jockeys, Gonzalo Rojas.

HIPODROMO DE SAN ISIDRO

COMPETIDORES Y MONTAS PARA EL MIERCOLES

1ª CARRERA — A las 18
Pr Haras Ojo de Agua 1 000 Mts.
(Comienza 1ª apuesta doble)
1 Oh Maria 56, L.Flores
2 Royal Earth 56, R Desvard
2a Talbonas 56, A.Luna
3 Grey Moon 56, J Iglesias
3a Kona 56, A.Etchart
4 Lady Storm 56, J Maciel
5 Lus Tenue 56, R Ricoy
6 Bonifair 56, R Laitán
7 Ambition 56, J Mansilla
7a Formignana 56, A Colocclo
8 La Colombina 56, A.García
9 Sidonia 56, R Galloso
10 Malu 56, J Tocci
11 Taltana 56, M Lescano
12 Navidad Paisana 56, P Sahagian
13 Aprofite 56, M López
14 Camisita Verde 56, M Bertorini
14a La Brune 56, E Tasende
15 Caber Toss 56, V Sanguinetti

2ª carrera — a las 18.40
Pr Advocate 1 000 Mts.
(Finaliza 1ª apuesta doble y comienza la 2ª doble)
1 Ten Hor 56, R Laitán
2 Eurreleco 56, D.Suáres
3 Luis Ernesto 56, J.Oural
4 Apuesto 56, A.Etchart
5 Seven Eyes 56, M.López
6 Gran Narciso 56, C Pezoa
7 Crimson 56, O Zapata
8 Bordoncito 56, E.Licert
9 Exact 56, S Videla
10 Lindo Gaucho 56, C Vega
10a Zorro Rajador 56, R.Ferreira
11 Fónico 56, J.Perfetto
12 Prevaricador 56, V Sanguinetti
13 El Chamaco 56 J Maciel
14 Chamberlan 56, M.Bertorini
15 Kon—Con 56, O.Téves

3ª CARRERA — A las 19.20
Pr Veneta 1 000 Mts
(Finaliza la apuesta 2ªdoble)
(Comienza la 3ra. apuesta doble)
1 Regonancia 56, R Durante
2 Yanka 56, H.Silva
3 Hayagrava 56, J Lago
3a Sibelia 56, M Gonzáles
4 La Piel 56, A.Etchart
4a Marca de Fuego 56, O Tabares
5 Polvorera 56, L.Flores
6 Ma Vie 56, L Alzamora
7 Pagante 56, H Constantino
7a Sea Beauty 56, M Lezcano
8 Domuta 56, L.Romero
9 Maintenón 56, J Viola
10 Sunsitive 56, A.Ferreras
11 Que Rosa 56, O Merlo
12 Jaranera 56, R.Desvard
13 Datera 56, G Sena
14 Dannie 56, I Gorrais
14a A Verlord 56, H.Prieto
15 Super Igual 56, J.Jarcovsky

4ª CARRERA — A las 20.
Pr Trevisa 1 400 Mts
(Finaliza la 3ª apuesta doble)
Comienza la 4a. apuesta doble)
1 Daystar 59½, M Lezcano
2 Su Terka 51½, I.Vilte
3 Pitfall 54, N Mezzotero
4 Acme 53, M.Gonzáles
5 Ottaviana 51½, V Centeno
6 Almond 52½, O Zapata
7 Happy Life 52, J Batruni
8 Exhuberante 54, V Sanguinetti
9 Lady Smith 54½, J Palacios
10 La Michi 57½, C.Pezoa

5ª CARRERA — A las 20.40
Pr Tirreno 1 000 Mts
(Finaliza la 4ª apuesta doble)
(Comienza la 5ª apuesta doble)
1 Kike 56 O Desvard
2 Barrabey 56, R Cabrera
3 El Franchute 56, J Noguera
4 G Debonair 56, G Retorto
5 Satélite 56, V Vega
6 Blair 56, I Gorrais
7 Ar Bar 56, A.Ferreras
8 Tatarate 56, O.Ayude
9 Scotch Motive 56, G Rizzi
10 True Vet 56, A. García
11 Toto Gordo 56, J Valdiveso
12 Ceferino Loreto 56, N Mezzotero
13 El Puntal 56, H.Artigas
13a Montecatini 56, O Zapata
14 Tropical Sorrel 56, V Sanguinetti
15 Tupambay 56, J Batruni

6ª CARRERA — A las 21.20
Pr Aristophanes 1 000 Mts.
(Finaliza la 5ª apuesta doble)
(Comienza la 6ª apuesta doble)
1 Luck Money 54, R Ramallo
2 Badoleón 52, R.Rossi
3 Bold Courage 57, J.Ferro
4 Malkin 57, C.Ramírez
5 Hechizo 57, O Labanca
6 En Cotejo 57, R Cervantes
7 Gaucho Torito 57, J Leske
8 Frate Luis 57, C Cáceres
9 Kissing 54, J Batruni
10 Commentary 57, C Agüero
11 Minucioso 57, C.Pezoa

7ª CARRERA — A las 22
Pr Balcarce 2 000 Mts
(Finaliza la 6ª Apuesta Doble)
(Comienza la 7ª Apuesta Doble)
1 Saiala 57, J Oural
2 Sentenciante 57, M Lezcano
3 Celestona 57, J Batruni
4 Saulina 57, J Romero
5 Tranca Bluff 57, J Figueroa
6 City Love 57, R Rossi
6a Lazarona 57, G.Retorto
7 Dale Eurre 57, R Desvard
8 Aquitania 57, J.Maciel

8ª CARRERA — A las 22.40
Pr Forli 1.000 Mts.
(Finaliza la 7ª apuesta doble)
1 Fragant Lady 52, M.Gonzáles
2 Mucha Pólvora 57, V Centeno
3 Maricruz 55, J.Oural
4 Getera 52, J Maciel
5 Helwan 57, O.Ayude
5a Zorra Linda 55, A.Giannino
6 Super Rápida 55, J Palacios
7 Cherry Pie 57, O Telechea
8 Merry Sec 55, V Sanguinetti
9 La Bracha 55, A.Lecina
10 Alice 57, S Videla
11 Mogocha 52, M.M'afave
11a Tramay 55, R Galloso
12 Mariva 55, R.Rossi
13 Murcia 57, C.Bertoldi
14 Bully Biela 52, C.Labeque
15 Flor de Lino 55, L.Triviño
15a Linda Amelia 57, J Batruni

LA FIERA NO DUERME: SIEMPRE AL ACECHO

Esta visto que Juan Alberto Maciel, a quien vez CRONICA le apodara "La Fiera", no es pa[ra] de perder el tiempo. En su lugar habitual de ac[ción] o sea el hipódromo de La Plata ya a esta altura [de la] temporada, ha hecho estragos. El primero de [...] agarró la "canasta" y se mandó a mudar en la [estadís]tica trayendo en los actuales momentos una [ventaja] impresionante al segundo en la tabla de los v[...] la fusta.

El hombre le cobró tanto cariño a la tarea [...] sentarse a los 10 días de ganar a cobrar sucuient[as co]misiones, que no admite "otros placeres".

♦ "VERDE" BANCARIA CON EL TOPO

Por el Sur estiman que puede haber bandera [...] entre su cuenta bancaria y la del "Topo" San[...] en Palermo. Ayer no había carreras en el Bosque [y "La] Fiera" no halló mejor entretenimiento que [...] a Palermo a empuñar la fusta. Don Saturnino [...] ofreció dos caballitos y ¡ñácate! En la quinta [...] potrillo Montebello hizo chiches y llegó un ralo [...] con Campanette redondeó buena plata; sin du[da] "una fiera".

EN LAS INTERNACIONALES "PLANCHARON" A CUATRO

Eran muchos, claro y a algunos había que "acostar" para las pruebas de carácter internacional a disputarse en la reunión del próximo domingo en Palermo, donde tocará vivirse la emoción máxima de un Gran Premio Carlos Pellegrini. Por tal motivo a las autoridades del Argentino no les tembló la mano, y sin dilaciones procedieron a la eliminación de dos ejemplares por prueba. La separación de estos animales se cumplió delante de propietarios y cuidadores de nuestro medio y también del Perú. Pero se hizo con criterio, "quedando afuera" los que por antecedenets mostraban "muy poco". El comunicado dado a conocer ayer dice en alguno de sus párrafos: "Con respecto a las inscripciones para los Grandes Premios Internacionales se determina lo siguiente: de acuerdo a las reglamentaciones en vigencia en las que se permite hasta un máximo de 2 participantes y siendo que en el "República Argentina, Pte. Carlos Pellegrini" y "Ciudad de Buenos Aires" se habían registrado 23 inscriptos, la Comisión de Carreras dispuso eliminar 2 ejemplares por prueba. Del primero de los clásicos salieron Flier y Candy Man y del otro Comahué y Le Visteur. La Comision de Carreras hizo saber que los ejemplares eliminados fueron descartados luego de estudiar los antecedentes de los mismos, y el sorteo fue presenciado por propietarios y cuidadores peruanos y también de nuestro medio"

Ahora resta saber, una vez que se conozcan los forfaits y el programa se depure, cuál será el caudal de rivales en los cotejos internacionales que serán imán de atracción de esta semana.

EL GLOBO DE LA SUERTE

MAÑANA: QUIN. NAC. - 20 PREMIOS, A LAS 21.30

Atrasados a la grande			Demorados a los premios		
Centena	Decena	Unidad			
9	2	5	65	45	14
39 s.	16 s.	33 s.	36 s.	31 s.	26 s.

Ultimas 14 grandes

876	704
642	017
290	817
260	232
037	697
867	184
316	000

FAVORITOS: A la grande 14-27-35. A los premios 18-47-52

Tres cifras atrasadas a los premios: Centena 9, Decena 9, Unidad 1

Ambos demorados a la grande			El dato de CRONICA		
12	64	77	41	61	80

MAÑANA: TUCUMAN - 10 PREMIOS, A LAS 21.30

Atrasados a la grande			Demorados a los premios		
Centena	Decena	Unidad			
1	0	0	13	76	46
15 s.	28 s.	22 s.	34 s.	30 s.	30 s.

FAVORITOS: Grande, 07-22-55. Premios, 27-61-39

Ambos demorados a la grande			El Dato de CRONICA		
60	20	08	66	79	92

HIPODROMO ARGENTINO

INSCRIPCIONES PARA EL DOMINGO 13

Pr. J. C. BRASILEIRO — 1.400 Mts.

Exactly Free	56	Algebra	56
Vitumpera	56	Las Cibeles	56
Aramea	56	Basileana	56
Besante	56	Maikafer	56
Florada	56	La Manuela	56
Laurelle	56	Sideroska	56
Saucy Lass	56	Diana Dancer	53
Rondine	56		

Pr. H. PTE. REMON — 2.000 Mts.

Mateo	56	Hepecuen	56
Actuante	56	Olentzaro	56
Zárate	56	Insolente	56
Nitido Real	56	Trueño	56
Optativo	56	Destacado	56
Heat	56	Apodo	56
Recapo	56	Friendly	56

Pr. J. C DE MONTEVIDEO — 2.000 Mts.

World's Ball	56	Hachich	56
Dicharachero	56	Settled	56
Tropero Soy	56	Bayamea	56
Tuneful	56	Belga	56
Mandao	56	Musulmán	56
March	56	Kumarino	56
Poker Face	56	Poderoso Bluff	56
Cañón	56	Hay Sol	56

Pr. C. H. SANTIAGO — 1.000 Mts.

Qué Llovizna	55	Gálica	56
So Queenly	55	Queen	55
Cascarria	55	Sueño Sola	55
Campechana	55	Eslavita	55
Violocenlle	55	En la Punta	55
Bisalana	55	Papinante	55
Tarja	55	Gaceta	55
Trevigliana	55	Pasarena	55
Non Chalance	55	Tanit	55
Serenely	55		

Pr J. C DE BOLIVIA — 1.400 Mts.

Cuernante	55	Lotung	55
Ivory Coast	55	Faris	55
Flandre	55	Tilimu	55
Piolín Prel	55	Bonichante	55
Sacrilego	55	Vizcachero	55
Jugueteante	55	Sign	55
Blue Blue	55	Leztazo	55
Consent	55	Fray Deco	55
Juan Arequero	55	Arasay	55
Bronco Lucky	55	Charonais	55
Pétalo	55	Water Can	55

Pr. J. C DE SAO PAULO — 1.600 Mts.

Remitos	57	Mansanta Clay	57
Freslac	57	Soniquete	57
Anorak	57	Romafulgo	57
Nadepark	57	Kala Nao	57

Gora Gopal	57	Agua[...]
Clincher	57	La Re[...]
Sorley Boy	57	Chux[...]

Pr I. N. DE HIP. DE VENEZUELA

Birmatic	56	Elysian
Larga Vida	56	B[...]
Pataplin	56	Kerosina
New Farmer	56	Plata Du[...]
Best Queen	56	La Tarr[...]
Siberia	56	Lietezas
Aring	56	

Pr. G. P. REP. ARGENTINA

Big Lark	62	Gou[...]
Sir Gregory	62	Duen[...]
Pícaro Bluff	62	Prog[...]
Flier	61	Cand[y Man]
Siddharta	61	Hap[...]
Valmur	61	Cert[...]
Guanajuato	61	Arm[...]
Finder	61	Fr[...]
Make Good	61	Lun[...]
Bregante	61	El L[...]
Ahmad	61	Loo[...]
Chiquirin	59	

Pr. G.P.C. DE BS. AIRES

Anid	59	Fran[...]
Francia	59	Tha[...]
Shire	59	Cle[...]
Map Adobo	59	Wal[...]
Villares	59	Beg[...]
Comahue	59	Thau[...]
Wieland	59	Alm[...]
Adrian Jones	59	Le V[isteur]
Idomeneo	59	Soul[...]
Spanish Town	59	Nir[...]
Excelsior	59	Rom[...]
Raigal	59	Bro[...]
Soy Veras	57	Capri[...]

Pr. J. C. DE PERU

Atenuado	57	S[...]
Get Sammy	57	[...]
Patacón Real	57	Ca[...]
Menorquino	57	Mo[...]
Alaver	57	The W[...]
Ringo Star	57	Her[...]
Maquis	57	Rev[...]
Robbery	57	Ever[...]
Tractor	57	Pan[...]
Alugo	57	Princ[...]
El Arlequin	57	M[...]
Le Touquet	57	Pirie[...]
Sunny Summer	57	En C[...]
Sun Prince	57	Rem[...]
Alfonso Anchor	57	Bend[...]

...ECORD EN MARDEL: 26.000 APOSTADORES EN EL CASINO

...R DEL PLATA, 6 (De nuestro corres... ...) — Alrededor de 26 mil personas in... ...ron durante toda la jornada de ayer ...sino central, estableciéndose un record ...uto.

...ún informaron fuentes allegadas a las autoridades de la Casa de Piedra, ya a las 21.30 —6 horas y media despues de la apertura— abonaron su entrada unas 15 mil personas. Sobre la medianoche, el ingreso se mantuvo sin intermitencias, y se calculaba que cerca de 23 mil apostadores habían pasado por las ventanillas de entrada.

Al cierre de las actividades de las salas de juego, un portavoz de la administracion señaló que jamás se vio tanta gente en el casino central marplatense. Tentativamente se estimó en 26 mil personas las que estuvieron anoche y esta madrugada en todos sus recintos de juego.

Como ya es costumbre, no se dieron a conocer las cifras relativas al movimiento de fichas. El valor de la entrada al casino es de 8 mil pesos.

BIR: COMIENZAN LOS PAGOS

MAÑANA, CUENTAS CORRIENTES Y JUBILADOS

...Delegación Liquidadora del Banco ...l de la República Argentina que tiene ...argo el Banco de Intercambio Regio...A (en liquidación) BIR, informó el ... actividades a cumplirse a partir del ... mañana

...primer término, hace saber a los ti... de cuentas corrientes que a partir ... 12 hs. podrán concurrir a las respec... filiales para percibir los saldos que ... a su favor. Sobre el particular ad... que los mismos serán liquidados de ...o con las disposiciones del régimen ...rantía de los depósitos y, asimismo, ... que los titulares respectivos o sus ...ados, reintegren las chequeras.

...egundo lugar informa que: a la bre... se comunicará sobre las fechas en ... harán efectivos los pagos de saldos ...ntas corrientes en las sucursales del ..., así como también la devolución ... ...ión que corresponda —dice— de ...pósitos a plazo y en caja de ahorro ...anto a las cajas de seguridad, cabe señalar que, en las respectivas agencias que contaban con dicho servicio, ya se procedió a facilitar a los titulares el acceso a las mismas, operativo que se cumplió sin inconveniente alguno y que habrá de proseguir en los días venideros.

♦ PARA LOS JUBILADOS

En cuanto a los jubilados, el comunicado oficial de la Delegación Liquidadora señala que: los beneficiarios de la Caja de Previsión de la Industria, Comercio y Actividades Civiles, correspondiente a los sectores de navegación, bancarios, seguros, rurales, servicio doméstico y periodistas, podrán percibir los haberes correspondientes a los pagos programados por la Caja, para el día dos de abril último, a partir de mañana y los días subsiguientes.

En cuanto a los beneficiarios de las Cajas de Industria y Comercio se refiere, expresa que normalmente se abonarán los haberes cuyos pagos están programados para los días martes 8 y jueves 10 del corriente.

También, y siempre referido al sector pasivo, se señala que a partir de mañana, se dará curso a los recibos que otras Cajas Previsionales, cuyos cobros se mantenían pendientes a la fecha de liquidación del BIR.

Finalmente advierte que: con relación a los pagos correspondientes a fechas posteriores, se informará a los interesados en la brevedad, sobre la forma y lugar donde podrán hacerlos efectivos.

♦ ADVERTENCIA PARA TODOS

En todos los casos antes mencionados, la Delegación Liquidadora recomienda que aquellos interesados —cuenta correntistas o jubilados— que no tengan inconvenientes en percibir sus haberes en días posteriore a las fechas indicadas, que concurran cuando les resulte más cómodo, a fin de evitar mañana y los próximos días aglomeraciones con las consecuentes demoras y molestias en su atención

♦ RECLAMO DE LOS EMPLEADOS

Más de 3.000 empleados del BIR, a través de su comisión gremial interna, remitieron sendas notas a la Junta de Comandantes, al Presidente de la Nación a los ministros de Economía y Trabajo, al titular del Banco Central y al delegado liquidador. En la misma, se refiere a la situación por que atraviesan, señalando "son los verdaderos damnificados de la actual situación que vive el BIR". Agregan que no desean "que vuelva a repetirse los ejemplos de los bancos: Comercial, de La Plata, Hurlingham y Cooperativo Agrario, que al ser también liquidados" significó, dicen, congelamiento de sueldos, despidos e indemnizaciones que se trocaron en irrisorias después de un largo trámite burocrático. Pide que el BCRA se comprometa —públicamente— a la reubicación de la totalidad del personal de BIR y ... que asegure, en la etapa de liquidación, los salarios y la estabilidad laboral

...uebrantos: El Radicalismo ...esponsabiliza al Sistema

...nión Cívica Radical se pronunció ...el cierre de importantes entida... ...crédito" y sostuvo en un comu... que esa circunstancia la obliga ...esar nuevamente su preocupa... ...erca de la política financiera ... falta de protección que ella im... ...ara el ahorro de extensos secto... ...especialmente para aquellos de ... recursos".

...ituación a que llegaron esas en... ... a la que pueden estar pró... ...tras —afirma la declaración—, ... fundamentalmente al fracaso ...principios aplicados por la actual ...ión económica, una de cuyas ...nes más manifiestas ha sido la reforma financiera del 1º de junio de 1977"

Aunque el documento radical no menciona las entidades a que se refiere, es obvio que lo hace sobre los cierres de la financiera "Promosur", en la primera quincena de marzo pasado, y del Banco de Intercambio Regional (BIR), dispuesta hace 8 días

La declaración del radicalismo critica la "servidumbre a las leyes de la oferta y la demanda, sin reparar en los elementos monopólicos que caracterizan el mercado financiero" y recuerda la opinión partidaria contraria a las innovaciones introducidas a partir de 1977

"El sistema de otorgar amplia libertad para la fijación de las tasas de interés que se abona por los depósitos a plazo —expresa luego—, combinada con una garantía que llevó a los ahorristas a considerar sus depósitos asegurados, permitió que determinadas entidades financieras ofrecieran desmedidas retribuciones por medio de las cuales captaron cuantiosas imposiciones."

"Los fondos obtenidos de esa manera —añade—, se colocaron, a su vez, a altísimos rendimientos, en operaciones de elevado riesgo, sea en empresas que no pudieron soportar tales cargos y entraron en falencia sea en otras inversiones autorizadas imprudentemente, casi sin limitaciones, por la legislación de 1977."

EL REGRESO

Larga Caravana Deja "Mardel"

MAR DEL PLATA, 6 (De nuestro corresponsal). — Aproximadamente 120 mil personas emprendieron hoy —pasado el mediodía— el regreso a sus hogares luego de las reconfortantes minivacaciones que les permitió la nueva celebración de la Semana Santa.

Los pasajes de ómnibus y trenes, descontando desde ya los boletos de aviones, se encuentran agotados desde antes del comienzo de este corto periodo de descanso. Por su parte, la policía caminera desde hora temprana desplegó a sus efectivos a fin de llevar a cabo el operativo especial diagramado para la ruta 2 a los efectos de facilitar el seguro y rápido desplazamiento de los automóviles hacia Buenos Aires

Para los rubros hotelería y gastronomía los casi cuatro días de esparcimiento nunca habían sido tan provechosos, comentaron vivamente varios empresarios de Mar del Plata, calificando la afluencia de turistas de "verdadera invasión". Así fue como las calles céntricas y paseos fueron transitados a toda hora, más si se tiene en cuenta que la temperatura osciló en los 19 grados.

Otro Desastre

LLUVIAS Y ALUDES EN SALTA: DESCARRILO TREN

SALTA, 6 (De nuestro corresponsal). — Fuertes y sostenidas lluvias, que se abatieron en el sur de la provincia, causaron estragos en sembradíos y la paralización de la red vial en esa zona. También el fenómeno causó la mortandad de animales domésticos, como consecuencia, tanto de las aguas, como de los aludes del barro. En la region de alta montana, en el limite con Bolivia se produjeron desprendimientos de cerros, y un tren del Ferrocarril Belgrano que se dirigía desde Olacapato a la estación General Salta, descarriló como consecuencia de una avalancha de lodo, rocas y pedregullo. Hasta el momento no hay víctimas personales

Una de las zonas más castigadas es la influenciada por el curso del río Blanco, que bordea la ciudad de San Ramón de Nueva Orleáns. El caudal de las aguas, sufrió tal incremento que la poblacion de la misma, quedó aislada. El puente sobre dicho río, fue "prácticamente arrasado" e inutilizado, razón por la que hubo que improvisar un badén, tarea esta que a pesar de la colaboración de equipos del Ejército, hubo que demorar, ante los efectos de una nueva crecida.

Esta misma trajo a su vez el corte de las comunicaciones viales con Bolivia, al quedar destruido un paso provisoria.

En cuanto a los productos agrícolas y frutales, pudieron observarse grandse acopios de mercaderías, ya encajonadas, citrus, legumbres, bananas, que corrían el peligro de perderse tanto por el efecto de las aguas, como por la imposibilidad de ser retiradas de la zona. En un criadero, de aves, se contaron hasta más de ocho mil, las que perecieron como consecuencia de la inundación

♦ UNO SALVO LA VIDA

En la región del río Tartagal, las aguas desbordadas, arrastraron una camioneta que resultó destrozada, pero felizmente, su conductor, que saltó a tiempo, logró salvar su vida

El desborde de las aguas, alcanzó también la ruta 81 que une a esta provincia con Formosa, por el Transchaco, quedando de tal forma intransitable

Las mismas causas que motivaron el descarrilamiento del tren del Ferrocarril Belgrano, justificaron la suspensión de la partida, desde esta ciudad, del servicio denominado "Tren a las nubes" que debía haber salido en la víspera con 300 turistas hasta San Antonio de los Cobres

¡LO ASESINO EL ENCENDEDOR!

BARCELONA, España, 6 (AFP). — Si el tabaco puede matar a la larga, hay encendedores al menos en España capaces de mandar a uno al más allá como si se tratase de un revolver Magnum 357

Un soldador estaba trabajando, como de costumbre, en un taller de esta localidad cuando una chispa le saltó al ... del pantalón, perforando el tanque de gas de su encendedor, que estalló como una bomba. El soldador murió en el acto

La policía española dio cuenta de otro caso bastante similar: la chispa de un soplete de soldadura alcanzó el bolsillo de una persona que pasaba, y su mechero encendió

Lo cierto es que los españoles comienzan ahora a mirar con cierto recelo a estos pequeños adminículos, capaces también de aumentar, por sí mismos, la escalofriante estadística de muertes por consumo de tabaco.

En tanto en organismos especiales se realizan pericias tendientes a detectar con exactitud fallas en los encendedores que pudieran poner en peligro la seguridad física de los usuarios, que, hasta hoy, consideraban a sus mecheros como inofensivos.

JUEVES 3 VIERNES 4 ABIERTO
...eni! ...eni
...as a divertir
...UARAMA ...N PARADE con LOS ...ELFINES MIAMI y mil ...cciones más
TODO GRATIS
POR EL PRECIO DE UNA ENTRADA
EXPOSICION JUGUETE LA RURAL
ENTRADA GENERAL LUNES A VIERNES $ 7.000 DOM Y FER $ 8.000
LUNES A VIERNES 16 A 22 HS SABADOS 14 A 23 HS DOMINGOS 10 A 22 HS

SEPA POR QUE estudiar en escuelas IADE CONVIENE MAS

TITULOS NO OFICIALES

Miles de personas egresadas de IADE ocupan hoy ... los puestos ... de sus nuevas profesiones. Ellos realizaron los cursos técnicos de IADE. Aprendieron en la práctica como mejorar sus posibilidades de progreso en la vida. Haga como ellos. Inscríbase en las Escuelas IADE que es lo mismo que matricularse en un futuro mejor. Las Escuelas IADE de toda América garantizan los planes de estudio y diplomas.

Cursos de
RADIO - TV COLOR - ELECTRONICA - MECANICA AUTOMOTRIZ - CARBURACION - ELECTRICIDAD - REFRIGERACION - AIRE ACONDICIONADO - PLOMERIA - GAS - INSTALACIONES ELECTRICAS - BOBINADOS

CENTRO: AV. DE MAYO 1389 ONCE: RIVADAVIA 2408 CONSTITUCION: SALTA 1650 PRIMERA JUNTA: RIVADAVIA 5456 POMPEYA: AV. SAENZ 1443 BELGRANO: CABILDO 2181 LINIERS: RIVADAVIA 11057 MATADEROS: J. B. ALBERDI 5836 SAN JUSTO: EN ROTONDA RAMOS MEJIA: ANDOINO 140 MORON: SARMIENTO 849 MERLO: RIVADAVIA 25762 SAN MARTIN: MORENO 16 HURLINGHAM: FRENTE ESTACION SAN ISIDRO: SANTA FE 30 AVELLANEDA: AV. MITRE 60 LANUS: H. YRIGOYEN 4187 LANUS: PINEIRO 11 LA PLATA: 1 NO 332 L. DE ZAMORA: H. YRIGOYEN 8951 QUILMES: H. YRIGOYEN 83 ROSARIO: RIOJA 1459

"Que Dios Nos Ilumine

Aramburu: "Un País de Justicia y Libertad"

En la Catedral Metropolitana, se celebró la Misa de Gloria con que la Iglesia Católica y su grey, adhiere al júbilo por la Resurrección de Jesucristo, después del misterio Pascual

♦ ALTAR MAYOR

En el altar mayor, y ante una piadosa concurrencia que cubrió todo el interior del templo, ofició el arzobispo de Buenos Aires y primado de la Argentina, cardenal Juan Carlos Aramburu.

♦ LA TRASCENDENCIA

Durante su mensaje episcopal, el prelado destacó las trascendencia, importancia y sentido de la Pasión, Muerte y Resurrección del Salvador. Esta última, dijo, recordando las palabras del Sumo Pontífice Juan Pablo VI, fue "la gran novedad de la cristiandad". Hoy, agregó, es un día de júbilo cristiano, en todos los corazones de los hombres de buena voluntad porque la presencia de Jesucristo triunfante, frente al dolor y la muerte, significa la reafirmación de la fe, la esperanza y la caridad.

En otro de los pasajes de su mensaje, el cardenal Aramburu tuvo palabras para referirse a la situación porque atraviesa nuestro país. Sobre el particular, dijo al encararse lo que calificó de etapa de preparación para las premisas básicas del futuro de la Nación, que pedía el auxilio de Dios para que reine la buena voluntad y que se animen las mentes de los hombres que tienen esa responsabilidad, en un tiempo, de justicia, ecuanimidad y libertad.

♦ MONSEÑOR DI STEFANO

RESISTENCIA, 6 (De nuestro corresponsal) — "Como todos los años, esta Pascua y esta Semana Santa, ademas de su sentido común y ordinario, tiene su singularidad, Para la Iglesia se trata de un verdadero sacramento. Por tanto, es un signo eficiente, causal de una gracia especial. Sacramentos no son solamente el baustismo y los demás, hasta completar los siete, también lo son los momentos y tiempo lutúrgicos", expresa el mensaje difundido por el obispo de la diócesis de San Roque, de la ciudad de Presidencia Roque Sáenz Peña, monseñor Italo Severino Di Stefano, con motivo de la celebración de Pascuas.

♦ "NOS RENUEVA"

Agrega que "por eso es que Semana Santa nos renueva y hace presentes ofreciéndolos a todos los méritos de la pasión y muerte del Señor. Es decir —agrega— renueva y aplica la redención del Señor y lógicamente también la resurrección".

Posteriormente el obispo de Sáenz Peña hizo una breve síntesis respecto de los diversos acontecimentos que ensombrecen al mundo, citando crímenes de diplomaticos, obispos, sacerdotes, jueces, profesores.

♦ "MUCHA LUZ"

Finalizó su mensaje diciendo: "Deseo vivamente que estas Pascuas traiga mucha luz y mucha esperanza a todos. Las realidades negativas se mencionan para oponerles la fuerza superior que emana del misterio de amor que ofrece el Señor a través de su Iglesia Nada mejor entonces que repetir las palabras de Jesús luego de la Resurrección: "No temais, yo he vencido a la muerte".

VATICANO: JUAN PABLO NO PADECE DE LEUCE

CIUDAD DEL VATICANO, 6 (AP). — Fuentes canas desmintieron versiones consignadas en la italiana en el sentido de que el Papa Juan Pa padece una grave enfermedad "probablemente mia", requiriendo transfusiones de sangre.

Un vocero de la Iglesia expresó que "estaba prendido de que se publicaran semejantes man nes superficiales, cuando la intensa actividad del Papa prueba su excelente estado físico".

El periódico romano "La República", de ten socialista, afirmó en un artículo no firmado "La misteriosa enfermedad del Papa" que una medad misteriosa lo está debilitando lentam conducta a menudo revela fatiga, y frecuente lo ve pálido. Aunque es muy activo, tiene que de no incurrir en agotamiento, y durante los meses ha estado tomando un breve descanso tardes".

El artículo consigna que la enfermedad del Pa día ser una forma de leucemia y alegó que recibió transfusiones de sangre durante sus fre vis tas a la villa papal en Castelgandolfo, al sur ciudad de Roma.

Sacrificio por la Paz

SANTIAGO, Chile, 6 (EFE). — Para rogar por la paz entre Chile y Argentina, un chileno ascendió hasta la cumbre del principal cerro de esta capital portando una cruz del mismo tamaño de la de Cristo y con una corona de espinas en su cabeza.

El sacrificio, que lo realiza por segundo año consecutivo, forma parte de un juramento hecho por Rodolfo Zavala tras una profunda depresión sentimenta causada por el abandono de su esposa.

Primitivamente, Zavala había prometido repetir el sacrificio de Cristo por cinco años consecutivos

VIDELA: "LA VIOLENCIA, UN EPISODIO PRETERITO"

"Hoy, todos los habitantes de esta tierra de promisión debemos agradecer con humildad al Altísimo que la violencia se haya convertido en un episodio preterito de nuestra vida cotidiana, que un clima de respeto y de mejor entendimiento haya ocupado su lugar en nuestra nación y que la cada vez más justificada esperanza en un mañana venturoso, permita unir las voluntades en la empresa convocante de hacer la Argentina anhelada". Así se expresó el presidente de la Nación, teniente general Jorge Rafael Videla, en su mensaje pascual difundido anoche. "Es evidente —agregó, no obstante—, que este promisorio contexto de paz y seguridad —desdichadamente cada vez más extraño en un mundo signado por la violencia— ha exigido un duro sacrificio y dejado secuelas de dolor y sufrimiento. Debemos rogar para que el alivio y la resignación lleguen a todos los espíritus afligidos"

Finalmente enfatizó que "si somos capaces de deponer actitudes negativas, si somos capaces de superar mezquinos intereses personales, si somos capaces de ver en cada argentino no el rival de nuestras apetencias y objetivos, si somos capaces de recibir el fraterno sentido evangélico, si somos capaces de todo ello, la suprema lección de la cruz, que rescata al hombre para un destino y contemplación trascendente, habrá de cumplir también el relevante magisterio de proyectar una nación —engendrada bajo el mismo signo— a los importantes destinos para los que fue concebida".

CRITICAS DE ZAZPE "MUNDO CORROMPID

SANTA FE, 6 (De nuestro corresponsal). — "El cuadro que presenta la actualidad parece relegar las posibilidades de una renovación al cai ón de las ilusiones: la insuficiencia radical de las ideologías pasadas y presentes, el M-19, el asesinato del arzobispo de El Salvador, monseñor Romero; las "brigadas rojas" y el ETA, las drogas el divorcio y el aborto, Afganistán, Nicaragua, El Salvador, el Tambor Manhattan y Apocalipsis ahora, Occidente y Oriente". Así se pronunció en su homilía pascual, el arzobispo de Santa Fe, monseñor Vicente Zazpe, enjuiciando a un "mundo carcomido y corrompido".

Afirmó que "con la resurrección de Cristo ese mundo no ha desaparecido, pero tiene salvación". Dijo que "para la Biblia, la resurrección de Cristo constituye e. na de un mundo nuevo y para gia, cada celebración an cumpleaños del mundo" que "no es una mañana m amanecer de una nueva y aseguró que "en la cruz nes Santo, Cristo puso una sepulcral al mundo decrép la resurrección nos ofreció do". La pascua de cada año es la actualización de nuevo miento y por consiguiente lidad de una recreación".

Admitió finalmente que de la resurrección continua injusticias, el egoismo, la vi la opresión pero sin domi ni definitivo, porque desde surección tenemos la certez Resucitado no sólo fue, sino y será'.

MENSAJE DEL PAPA PARA LA UNIDAD DE TODO EL MUNDO

CIUDAD DEL VATICANO, 6 (AFP) — Con un "Felices Pascuas" pronunciado en 31 idiomas, entre ellos el hebreo, chino y albanés, concluyó el Papa Juan Pablo II su mensaje a la cristiandad, frente a unos 350 000 fieles que se congregaron en la plaza San Pedro.

Previamente, la muchedumbre asistió a la misa pontifical celebrada sobre la explanada de la basílica de San Pedro junto a los manifestantes de una marcha pacífica que reclamaban para el mundo, luchar contra el hambre y el armamentismo, y favorecer la ayuda a los países subdesarrollados

En su mensaje pascual, el pontífice recordó que: "La Iglesia anuncia siempre y de nuevo la resurrección de Cristo. La Iglesia repite con alegría a los hombres las palabras de los ángeles y de las mujeres pronunciadas en aquella mañana radiante en la que la muerte fue vencida.

"La Iglesia anuncia que está vivo aquel que se ha convertido en nuestra Pascua. Aquel que ha muerto en la Cruz, revela la plenitud de la vida. Que este mundo que por su desgracia, hoy, de diversas maneras, parece querer la "muerte de Dios", escuche el mensaje de la Resurrección.

"Construyamos nuestra común esperanza con los hermanos en Cristo de Oriente y Occidente, con quienes no nos une aún la plena comunión y la perfecta unidad. Aceptad, queridos hermanos, nuestro beso pascual de paz y de amor. Que Cristo resucitado despierte en nosotros un deseo más profundo de esta unidad por la cual oró en la víspera de su pasión.

"No cesemos de orar por ella en unión con El. Pongamos nuestra confianza en la fuerza de la Cruz y de la Resurrección. Tal fuerza es más poderosa que la debilidad de toda división humana

"Amadísimos hermanos: os anuncio un gran gozo: aleluya."

FERVOR CATOLIC

El Pueblo Celebra las Pascu

La cristiandad toda celebra hoy con regocijo memoración de la Resurrección de Cristo. Mil fieles asistieron en nuestro país, al igual que mundo entero, a las ceremonias realizadas culminaron con la Vigilia Pascual y la Misa de rrección.

Así, con unción y respeto, la grey católica a la bendición del fuego del Cirio Pascual, a la vación de las promesas bautismales y a la Misa de Gloria.

Hoy, domingo de Pascua, con la celebración cios en todas las iglesias dará comienzo el pascual, que culminará dentro de cincuenta ta la conmemoración de la fiesta de Pentecostés la venida del Espíritu Santo.

Con la culminación de las ceremonias que la Pasion y Muerte de Jesús la humanidad el texto del Evangelio de San Marcos: "El Cru ha resucitado; no está más aquí". Este acontec to misterioso y trascendental, fiesta de las f solemnidad de las solemnidades, es la prueba de su Divinidad y el fundamento de la fe del origen divino de la Iglesia, de su constitu la vida cristiana y de la esperanza de una vida por la resurrección.

Es así entonces que la resurrección de Nuestro ñor Jesucristo, garantía de la resurrección de bres, impone una renovación espiritual, orientada el amor a Dios y al Prójimo.

Llegó Misión Rusa

Se encuentra en Buenos Aires parte de la delegación del gobierno de la URSS, que durante la próxima semana realizará gestiones en nuestro país, en el marco de la Comisión Económica Mixta Argentino-Soviética. Entre las mismas figuran las referidas a las áreas de la termoeléctrica y el uso de la energía nuclear para la generación de energía eléctrica.

Entre los funcionarios soviéticos llegados, figura el presidente de la empresa Energomachexport, ingeniero Vladimir Pavlov, quien en sus primeras declaraciones manifestó que las futuras conversaciones "están destinadas a ampliar los vínculos de la Unión Soviética con la Argentina".

Se Divorció del Cura

PORTO ALEGRE, Estado de Rio Grande do Sul), 6 (ANSA). — El párroco de la iglesia católica Nossa Senhora da Boa Viagem, en el municipio de Cachoeirinha (interior del estado de Rio Grande do Sul sur de Brasil), estuvo siete años casado con la profesora Catarina Gladis Lezzama, quien ahora obtuvo el divorcio

El sacerdote, quien sigue normalmente en sus funciones, intentó regularizar su condición de religioso casado con las autoridades de la Santa Sede, pero sin éxito, y después de eso se separó de Catarina Gladis Lezzama quien interpuso en el primer tribunal de familia de Porto Alegre con un pedido de divorcio por abandono de hogar

IBM
PROGRAMACION IBM • PERFOVERIFICACI
GRABOVERIFICACION IBM • OPERACION COM RA
ANALISIS DE SISTEMAS • ORGANIZACION Y METODOS
CURSOS CON PRACTICA INTENSA EN NUESTRAS COMPUTADORAS EN SEMANA O EN SABADOS
CENTRO: Maipú 514 ■ LINIERS: Rivadavia 11444 ■ L. ZAMORA: Av. Meeks 22 ■ QUILMES: Rivadavia 77
NORTE - BELGRANO Av. Maipú 131 Puente Saavedra
CURSOS DE ABRIL
COMIENZAN CURSOS HOY Y MAÑANA
TOP LEVEL

OBRAS SOCIALES Los Sindicatos no Manejarán Fondos; Texto del Proyecto

El gobierno y administración de cada ente de Obra ... serán ejercidos por un consejo de administración ...ado por un representante del Estado, que lo presidirá; representantes de los beneficiarios, y tres representantes de los empleadores contribuyentes", dice el texto del ...to de reforma del Régimen de Obras Sociales para ...jadores que contempla la total desarticulación de los ... entes financiadores, resultantes de agrupamien... territoriales o por actividades afines. Al respecto el pro... señala que "el actual régimen de Obras Sociales de... organizarse de conformidad con las normas de la pre... ley, dentro del plazo máximo de tres años contados ... la vigencia de la norma que regirá a partir de la ... de su promulgación".

SU INTEGRACION

Los representantes de los sectores privados, agrega la ... norma, serán designados por el mencionado Ins... Nacional de Obras Sociales a propuesta en terna, respectivamente, de los afiliados a los entes de Obra Sociales y de los empleadores contribuyentes" y, asimismo queda establecido que "en cada ente de Obra Social funcionará una sindicatura, que tendrá por cometido la fiscalización y control de los actos de los órganos y funcionarios del mismo".

Se puntualiza además, que "los entes de Obra Social que se constituyan poseerán individualidad jurídica, administrativa y financiera", y que "su denominación no podrá incluir, en ningún caso, la de una asociación profesional".

El proyecto de ley, fue preparado por el Ministerio de Bienestar Social y en su diligenciamiento tuvo directa intervención la Presidencia de la Nación, debido a los desacuerdos que hubo entre ministros del Poder Ejecutivo en el curso de su elaboración.

♦ LOS BENEFICIARIOS

El sistema previsto en el proyecto comprende "obligatoriamente" a "los trabajadores que presten servicios en relación de dependencia, y sus respectivos grupos familiares primarios; los jubilados y pensionados, y sus respectivos grupos familiares primarios; los beneficiarios de prestaciones no contributivas nacionales, y sus respectivos grupos familiares primarios, en tanto que el Poder Ejecutivo está facultado para incorporar al sistema "a los trabajadores autónomos".

Asimismo determina que "los trabajadores mencionados podrán optar por no hacer uso de ninguna de las prestaciones que les otorga el ente de Obra Social del que sean o les corresponda ser beneficiarios". Y ante esta circunstancia "el empleador retendrá únicamente el 50 por ciento del aporte personal de éste", en tanto que las entidades privadas por las que opte el trabajador, deberán estar habilitadas por el INOS.

Se establece finalmente que los bienes de las actuales Obras Sociales, podrán ser transferidos al nuevo ente "mediante el pago de un precio adecuado".

"Políticos Llevan una Carga de Odio"

... DEL PLATA, 6 (De nuestro corresponsal). — El coordinador general de Partido ... Alberto Rabueño, expresó su co...ncia por el comienzo de "una etapa po... cuyo contenido será positivo ... declaraciones que formuló aquí agregó ... la sociedad argentina está ... dividida como efecto de que nadie se ... a dar los primeros pasos para superar ... de hacer referencia a una supuesta ... a mutua entre el civil y el militar, ... que "gran parte de los dirigentes ... una carga de odios y resentimientos ... que difícilmente sea útil para el ... de todos. ... llegó aquí para reunirse con dirigentes partidarios con el propósito de considerar el futuro diálogo que el presidente del partido, Francisco Manrique, mantendrá con el gobierno.

A su juicio, aún "no aprendimos a convivir en un sistema democrático estabilizado. Y no habrá estabilidad —añadió— en tanto no exista una sociedad integrada, pero no sobre la base de una misma manera de pensar, sino asentada sobre la confianza recíproca, que sólo puede generarse si nos hemos fogueado en la realización de hechos comunes, en beneficio de esta Argentina que arrastra sus penas sin el menor atisbo de caridad por parte de quienes debieran contribuir a superar las tremendas antinomias que nos aquejan".

Jorge Aguado en el Retorno al Diálogo

... de las Confederaciones ... Argentinas, Jorge Aguado, será el ... de reanudar, a partir de mañana ... 7 30, la instancia del diálogo político ... el marco del proceso de Reorganización Nacional, dispuesto por las Fuerzas Armadas. De acuerdo con los entendidos, e... ... (Aguado) con el ministro Ha... ... llevará a la mesa de conversaciones la opinión del sector económico más tradicional de nuestro país: el rural, luego de las primeras reuniones mantenidas con ... e industriales, en la semana anterior a las fechas religiosas. Tras la visita de Aguado se conjeturaba la posibilidad de que el siguiente convocado fuera el Dr. Horacio Guzmán, titular del Movimiento Popular Jujeño, e integrante de la Fuerza Federalista Popular, con lo que se volvería al plano político propiamente dicho.

Entre tanto, cabe destacar la presencia de Aguado, convocado como una figura representativa y no como titular de la CRA, por cuanto esta entidad constituye uno de los fuertes grupos de presión en el país.

Esto subsiste en la actualidad, a la luz de la movilización y de las reacciones no poco airadas que ha exhibido la masa de productores que recientemente repitió su protesta contra la política tributaria que en varias provincias se implantó para el año corriente. Y este tema indudablemente, estará mañana en la mesa de la conversación.

...ale la Duda, ...e Liberado

LA PLATA, 6 (De nuestro corresponsal). — El ... en lo Penal, Carlos ... Altube absolvió ... haberse creado una ...ación de duda, a Héctor José Quiroga, argentino de 29 años, a quien ... imputó haber cometido varios robos.

... fiscal acusó al nombrado de haber perpetrado con otros individuos, los atracos.

Quiroga fue detenido ... personal de la brigada de investigaciones de ..., confesando haber ...trado tres robos ... que las víctimas no ... con certeza que ... hubiera sido el au... de esos robos.

ILLIA: "NO COINCIDIMOS CON EL GOBIERNO"

NECOCHEA, 6 (De nuestro corresponsal) — "El diálogo no es una cosa nueva. Se dialoga permanentemente en el mundo. Aquí parece que se le diera una mayor trascendencia, como si fuera una cosa novedosa", señaló el doctor Arturo Illia, quien viajó a esta ciudad especialmente invitado por el Centro de Estudios Políticos y Sociales "Ricardo Rojas".

Más adelante el ex presidente de la República, indicó que "el gobierno actual dialoga casi solo, porque tiene todos los medios de publicidad en la mano".

Acotó que "en el sistema actual de gobierno en nuestro país que es un gobierno de hecho, el diálogo es muy restringido", y agregó que, "a cuatro años de gobierno, pienso que el gobierno nacional debería tener un plan general de desarrollo del país".

Indicó el doctor Illia que "lo más conveniente es que vaya al diálogo la representación mayoritaria del partido, ya sea la Mesa Directiva o el presidente del Comité Nacional".

Sobre este punto, informó que "no es que yo rehuyese por una cuestión de carácter personal. Creo que para que el diálogo sea más constructivo, más sólido, más concreto, deben ser invitados quienes presiden nuestra agrupación política".

Luego se le preguntó si se lo convocará en su carácter de ex presidente, expresando el político que "yo no pienso que podamos dividir a los hombres, prefiero ser afiliado a la Unión Cívica Radical, un ciudadano argentino".

Consultado acerca de la situación de los partidos políticos, el doctor Illia, indicó que "esa es una de las tantas contradicciones del sistema. Del Estado de hecho y no de derecho. Después de 1930, todos los partidos y fundamentalmente la Unión Cívica Radical hemos sido verdaderamente apostrofados por los militares que llegaron al gobierno en los distintos períodos".

"La lucha contra los partidos políticos ha generado —especialmente en la gente joven— una desconfianza muy grande sobre los políticos".

Al serle preguntado al ex presidente si existían puntos de coincidencias con el actual gobierno éste respondió que "en este momento no tenemos puntos de coincidencias con el gobierno".

AL PARAGUAY SE DONAN 3 TANQUES

ASUNCION, 6 (UPI). — El Ejército Argentino entregará mañana tres tanques Shermann a las fuerzas armadas paraguayas durante un acto que se realizará en la sede del Regimiento Escolta Presidencial.

Con la presencia de autoridades nacionales en nombre del comandante en jefe del Ejército Argentino, hará entrega de los tanques el general Mario Alfredo Piotti.

TIEMPO

MAXIMA, a las 16 horas: **26°3**

MINIMA: 16°8, a las 3.45 hs. Hum.: 95 %. Presión: 10 8 7 milibares. Visibilidad: 10 kilómetros. Pronóstico: Nublado, lluvias intermitentes, descenso de temperatura e inestable.

...enos Aires
...enos Aires
... los que no les ... gusta el tango y no quieren a Buenos Aires ... que nunca ... escuchen Radio Splendid de 7,30 a 12, 990 del dial ... a los que les gusta el tango... que no se ... mueran de allí
990 AM
Radio Splendid

ITEBA
CURSOS
Teorico - Practicos
PRIMEROS AUXILIOS
y Temas de Enfermería
Dictado por Médicos
TECNICA DE MASAJES
Dictado por Kinesiólogos
Avda Santa Fe 4874
772-9009

Celos Provocan la Tragedia

ACRIBILLO A SU ESPOSA Y SE SUICIDO

Un hombre dio muerte a su esposa disparándole dos balazos en la cabeza con una carabina y posteriormente se suicidó descerrajándose un tiro en la sien, en la localidad de Darregueira, a unos 200 kilómetros de esta ciudad.

El grave suceso se produjo alrededor de las 9 en el interior de la vivienda, que ambos ocupaban en la calle Las Heras sin número de esa localidad donde Pedro Angel Tesio, argentino, de 48 años, carpintero, disparó una carabina calibre 22 contra su esposa, Nilda Isabel Zwenger, argentina de 44 años empleada.

La mujer, alcanzada por dos disparos murió en el acto, y luego, Tesio con una escopeta calibre 28 se descerrajó un tiro en la región occipital derecha, lo que determinó su muerte instantánea.

♦ BUSQUEDA

SALTA, 6 (De nuestro corresponsal) — Buen número de efectivos de la policía provincial busca afanosamente a Antonio Jaime Barrientos, de 37 años, quien la semana última asesinó a su ex esposa aplicándole diecisiete puñaladas, en un atroz episodio que produjo hondo impresión en la opinión pública. El criminal logró huir hacia una zona boscosa en la región de Mojotoro y por allí se hacen ahora batidas y averiguaciones.

Según las fuentes policiales, Barrientos había quedado con la tenencia de sus dos hijos pequeños luego de la separación matrimonial. No obstante, habían acordado que la mujer se hiciera cargo de la crianza en adelante y así fue como ella se presentó en la casa de su ex marido para recoger a las criaturas. El encuentro, sin embargo, derivó en una situación de violencia cuyo origino cuando Barrientos le incriminó a la madre sus actuales relaciones con otro hombre. La disputa salió rápidamente de todo carril razonable y concluyó cuando él se armó con un cuchillo de cocina y le aplicó diecisiete puñaladas en distintas partes del cuerpo, provocándole naturalmente, una muerte instantánea. Posteriormente abandonó la casa y se internó en el campo, alcanzando una zona donde abundan los montes y resulta relativamente sencillo ocultarse.

♦ CIEN INTERROGADOS

SAN MIGUEL DE TUCUMAN, 6 (De nuestro corresponsal). -- Más de cien personas fueron interrogadas por la policía local con relación al doble crimen de Río Seco, donde apareció muerta una pareja a fines de febrero y se considera fundamental el testimonio de una menor de diez años para esclarecer el asesinato.

Hace más de dos meses aparecieron los cadáveres de Martina Ercolono Guanco viuda de Chaile, de 70 años, y de Nicasio Fermín Guanco, de 54, vendedor ambulante, en una modesta vivienda de Río Seco.

Desde entonces, la policía tucumana ha interrogado a más de 100 personas y trascendió que una niña de diez años había visto el crimen, por lo que su testimonio sería fundamental en el caso.

Hay tres detenidos por el crimen, que serían sometidos a reconocimiento de la menor en las próximas horas.

USURA Y ESTAF

Atrapan a Prestamista en Wi

Prendas por 25.000 Millo

Una maniobra cuyos verdaderos alcances no determinados hasta el momento pero que se importante, fue puesta al descubierto por person litos Económicos de la Dirección General de ciones. Ello fue posible por la confesión de Al chet, quien fue detenido en su casa de la calle S not 138 de la localidad de Wilde.

Ya efectivizado el operativo se constató que en las habitaciones posteriores existía una especie de inmobiliaria, y de la requisa que a continuación un contador de la institución se secuestraron 35 con documentación.

Blanchet, que actuaba como prestamista ten xión con las agencias de automóviles denomina Riel, de la firma Beraldi Hnos., de Avellaneda Francisco, propiedad de Nicolás y Pedro To Lanús Oeste. Tales agencias al vender alguna u triz y no poder el comprador abonar la total de porte lo derivaban a Blanchet. Este, utilizando nica consistente en la firma de prenda, pagaré, daba a la agencia el resto del dinero, documenta cuotas iguales y sucesivas de 10 meses con intere por ciento mensual. Así se obligaba a los compra finiquitar el pago con Blanchet. Este retenía la de la documentación de los rodados a fin de la deuda sin inscribir la misma en el respectivo re que constituye una evasión fiscal, manejando po el dinero en "negro".

Los elementos secuestrados y ya mencionado 25.000 millones de pesos viejos. Se instruyen ac por infracción al artículo 45 de la ley 21.344 co vención del juez federal de La Plata, doctor L José Russo.

MUERE UNA JOVEN MUJER TRAS OPERACION ILEGAL

SANTA FE, 6 (De nuestro corresponsal). — Víctima de la práctica ilegal de la medicina, una joven mujer murió como consecuencia de las maniobras abortivas que se le hicieron en un sanatorio clandestino, reveló la policía de esta provincia.

La mujer ingresada en estado desesperante en el hospital "Doctor José María Cullen" de esta provincia, murió pocos minutos después al no poder controlar los médicos el deshumanizado trabajo de aborto que le habían realizado horas antes.

Aunque no se suministró el nombre de la desgraciada víctima, se supo que la misma era oriunda de la localidad de Vera, pueblo perteneciente a la campaña santafesina, suponiéndose además, conjeturó la fuente policial, que la mujer había sido traída especialmente para la intervención quirúrgica, siendo abandonada por sus acompañantes, al derivar la operación en las trágicas consecuencias citadas. Según se estima, el caso será develado prontamente por los elementos con que cuenta la policía.

♦ ROBO PARA PASEAR

SANTA FE, 6 (De nuestro corresponsal) — La policía detuvo a un menor de 17 años que robó un ómnibus de pasajeros de esta capital con el que anduvo enfrentando alegremente el tránsito.

Personal dependiente de la Unidad Regional I intervino ante la denuncia radicada por Angel García, propietario del coche interno 25 de la línea 8, con resultados positivos.

Según se informó, el rodado fue interceptado por varios móviles policiales en la intersección de Iturraspe y avenida de Circunvalación, luego de haberlo perseguido en tenaz carrera por varias arterias.

Del relato de los varios y absortos testigos, surge que el menor detenido, era un excelente conductor.

LO TIRARON A UN ALJI ATADO A PESADA BOLS

CORDOBA, 6 (De nuestro corresponsal). - El macabro hallazgo en un aljibe de un hombre muerto que tenía las dos piernas amarradas por una bolsa de arpillera conteniendo semillas de maíz, produce en la localidad cordobesa de Cintra, las más variadas conjeturas, mientras permanece en un total cono de sombra el móvil del crimen que las autoridades policiales tratan de desentrañar.

Según las escuetas informaciones logradas sobre este caso, el personal policial perteneciente a la unidad regional número 8 con asiento en la ciudad de Villa María, fue el que hizo el misterioso hallazgo en un aljibe de una finca de la localidad de Cintra.

El descubrimiento de "El crimen del aljibe" como han dado en denominarlo los pobladores de la pequeña localidad rural del interior de la provincia de Córdoba, y que despierta la consiguiente imaginación de los perplejos lugareños, incentivados p serie de pistas falsas que ellos mism echado a rodar, promete convertirse de los casos de mayor misterio.

Alertados por los vecinos los servid blicos rescataron del fondo de d el cadáver de un hombre cuyas pier ban atadas a una bolsa de arpillera de maíz, es hasta ahora toda la suma tos que han trascendido de las es ciales que se encuentran abocadas clarecimiento.

No obstante y luego de las prime riguaciones se ha establecido que el encontrado en el fondo del aljibe Angel Molina, de 41 años, con d la zona y que su deceso data apare de varios días, siendo además cree pesquisa policial que los victimar más de dos personas.

LO TORTURAN PARA OBLIGARLO A TRABAJAR

RESISTENCIA, 6 (De nuestro corresponsal). Nuevos pormenores han surgido de las declaraciones de los dos detenidos por haber raptado y castigado a un aborigen, al que luego obligaron en provecho propio a trabajar en la cosecha de algodón. Como se adelantara, en una localidad chaqueña, cercana al pueblo de Quitilipi de la provincia de Santiago del Estero, Alberto Magdaleno Ramírez, de 25 años y Héctor Parrilla, de 20, fueron los dos individuos que, a modo de los aborrecibles "capangas" explotadores, raptaron y golpearon para esclavizarlo a un aborigen de 58 años, llamado —por esas ironías del destino—, José Alegre.

El hecho, que llena de indignación a quienes fueron testigos de lo sucedido, transcurrió días pasados en el interior de un bar del pequeño y soñoliento pueblo del interior chaqueño. "Ese día —relataron— el pobre indígena había llegado más temprano que nunca al boliche para tomar una copita con los demás parroquianos, que a esa hora eran pocos.

"De repente —explicaron—, Ramírez y Parrilla entraron y casi sin mediar palabra tomaron al viejo de los cabellos y lo arrojaron a la calle. Mientras uno le apuntaba con un arma el otro lo fue atando con un lazo ante la mirada aterrada de los presentes. Luego montaron a caballo y el aborigen se fue rodando tirado por el lazo que lo arrastró por la calle enlodada"

De acuerdo al informe policial, los detenidos confesaron su maquiavélica acción, arguyendo que lo necesitaban para la cosecha y que en varias oportunidades se había negado a hacerlo, diciendo que estaba enfermo y cansado de que no le pagaran su trabajo.

ELECTROCUT

ROSARIO, 6 (De corresponsal). — Aníbal Pedemonte, años, pereció insta mente al recibir una ga eléctrica. El pen cidente se produjo en micilio, en Fisherton do efectuaba una re en una plancha d Un falso contacto trocutó cuando e aparato.

MORENO

Lote con prefabricada a estrenar
Posesión $ 1.000.000 y cuotas $ 160.000

LAVALLE 1459, 1º "21" CAP

Lunes a viernes de 9 a 19 hs

FRUSTRAN UN CONTRABANDO EN EZEIZA

La Dirección Nacional de Policía Aeronáutica informó que fueron detenidas hoy, en el Aeropuerto Internacional de Ezeiza, dos personas que llegaron de los Estados Unidos, quienes intentaban burlar el control de equipajes, con contrabando.

Si bien no se proporcionó la identidad de los pasajeros, quienes están detenidos a disposición del juez penal económico, se especificó que habían ocultado, dentro de dos parlantes, elementos de contrabando.

Indica la Dirección de Policía Aeronáutica que si bien el contrabando no es de un monto considerable, configura delito.

Por ello recuerda a los pasajeros que, en el caso de que porten equipajes de más, deben pagar los derechos arancelarios y el consabido recargo, "sin evadir el control".

Perece Niño en un Vuelco

CORDOBA, 6 (De nuestro corresponsal). — En un grave accidente de tránsito, producido en la ruta nacional Nº 9, entre las localidades de James Craik y Oliva, un pequeño de 3 meses de edad sufrió heridas de tal gravedad que determinaron su muerte.

El niño viajaba con sus [illegible] tor perdió el control del volante, aparentemente a causa de un desperfecto. El vehículo salió de su ruta y dio varios tumbos en la banquina.

La víctima Mario Ezequiel Benvenutti, iba en brazos de su madre, Bea- [illegible] nutti, y guiaba el coche su padre Juan Carlos Benvenutti, de 39 años.

BACHILLERATO ACELERADO
AÑO LECTIVO 1980
CURSOS ABRIL Comienzan cursos hoy y mañana
CARRERAS CORTAS
Depto Empresarial: • ADM DE EMPRESAS • COMERCIALIZACION • COMERCIO EXTERIOR • ANALISTA IMPOSITIVO • ADM DE PERSONAL • RELACS LABORALES • PERIODISMO • PERITO CONTABLE • LIQ S Y JORNALES • SELECTOR PERSONAL • ADMIN BANCARIA • ADMIN HOTELERA • PUBLICIDAD
Depto Computación: • PROGRAMACION IBM • PERFOVERIFICACION • GRABOVERIFICACION • OPER COMPUTADORA • ANAL DE SISTEMAS • ORG Y METODOS
Depto Humanidades: • MAESTRA JARDINERA • GUIA DE TURISMO • RELACS PUBLICAS • BABY SITTER • ANIMAD FIESTAS INF • PSICOLOGIA
Depto Secretarial: • SECRET EJECUTIVO • SECRET COMERCIAL • RECEPCIONISTA • DACTILOGRAFIA • TAQUIGRAFIA • INGLES
Depto Arte y Tecnica: • DECORACION INTER. • VIDRIERISTA • DIBUJO TECNICO • SEGUR INDUSTRIAL • CONTROL CALIDAD • METS. Y TIEMPOS
CADESE
CENTRO: Maipú 814 • LINIERS: Rivadavia 11444 • L. ZAMORA: Meeks 32 • QUILMES: Rivadavia 77
ZONA NORTE - BELGRANO Av. Maipú 131 Puente Saavedra

POLIC
PROVEEDU DEL VEST
Le Ofrec
AV. SANTA FE
MARTINEZ
Tel 792-7778

La ETA Asesinó a un Guardia Civil y a un Pescador

...O, España, 6 (UPI). — Un guardia ci... un pescador que conversaban en un ...ueron asesinados hoy a tiros por un ...o g err lero separatista vasco. ... víctimas fueron identificadas como el ...a civil Francisco Pascual Anchio y el ...dor Florentino Lopetegui, ambos de 24

Con los dos nuevos asesinatos, las muertes debidas a la violencia política en España desde principio de año suman 36, de las cuales 35 estuvieron relacionadas con la situación vasca.

Las primeras informaciones indicaron que un joven, a quien habrían acompañado dos cómplices, penetró en un bar y mató a Anchio y a Lopetegui con una metralleta.

Las autoridades recogieron en el lugar del ataque 13 cápsulas servidas de calibre 9 milímetros Parabellum, la munición que suelen usar los comandos del ala militar de la ETA (Patria Vasca y Libertad), una organización de lucha por un estado vasco independiente y socialista.

El ataque se produjo horas antes de la celebración del Aberri Eguna, día nacional vasco, en Pamplona, donde las autoridades prohibieron un acto del partido separatista Herri Batasuna (Pueblo Unido).

...UEVA YORK: ...AÑANA OTRA ...EZ EL CAOS

...UEVA YORK, 6 (E... ...). — La tranquilidad ...n de semana alivió la ...edad de la huelga de ...sportes que desde ha... ...nco días sufre la ciu... de Nueva York.

... hecho de que los va... millones de personas ...trabajan en la isla de ...hattan no tuvieran ...acudir a sus oficinas ...centro de la ciudad ...que esta mañana ...a York tuviese un ...ecto aparentemente ...al.

...n solo turistas y pea... recurrieron de nue... los que ya son me... populares de trans... en esta gigantesca ...ópoli: bicicletas, bu... y patinetas.

...ero la alegría, dice el ...ntamiento neoyorqui... durará poco, porque ...ana parece que será ...a del gran caos, al ...corporarse la gente ... trabajo, después de ...vacaciones pascuales, ...s negociaciones con el ...icato del transporte ...inúan en un punto ...rto, y la propuesta ... alcalde de Nueva ...k, Edward Koch, de ...cir la semana labo... ...a cuatro días es una ...eba de que la huelga ...ece ir para largo.

...umerosos bancos y ...presas de toda índole ... recibido con agrado ...propuesta de Koch, y ... prometido que por lo ...nos una parte consi... ...able de sus empleados ...bajaran tan solo de ...es a jueves.

... Unión de Trabaja...es del Transporte pi... un aumento salarial, ...tras que la patronal ...iega a discutirlo si a ...bio no se negocia pa... ...lamente un incre... ...to de la productivi... de los empleados.

CUBA: DIEZ MIL ASILADOS QUIEREN HUIR POR EMBAJADA PERUANA

LA HABANA, 6 (EFE, AFP y UPI). — Un espectáculo desusado e insólito presenta hoy el recinto diplomático donde tiene su sede la embajada de Perú, en esta capital, y en la que —según los últimos cómputos— se han refugiado alrededor de 10.000 personas. La aglomeración ha dado lugar a episodios fuera de lo común, habiéndose registrado una decena de heridos, algunos de los cuales fueron atendidos en el mismo lugar por médicos, también refugiados, y otros, con escolta de periodistas, fueron trasladados hasta un policlínico cercano.

La situación, en razón de la cantidad de personas —entre las que se cuentan cientos de niños— se torna grave por momentos, toda vez que han sido rotas algunas cañerías de agua y la mayor parte del jardín muestra grandes charcos con desperdicios, por lo que se teme la aparición de algún tipo de epidemia.

Los miles de refugiados, que no solo se introdujeron a la embajada por las puertas de acceso constituyen una clara muestra de repudio al régimen de Fidel Castro y en su mayoría son de origen cubano. Las copas de los árboles, así como los tejados de la Cancillería y de la residencia del embajador, los llenan las personas más jóvenes, mientras en la mayor parte del jardín la gente permanece de pie, pues no hay sitio para sentarse; muchos de los refugiados, temerosos de afrontar la guardia apostada ante la puerta principal del edificio, penetraron por los tejados de casas vecinas, llenando las habitaciones de los pisos altos y, mientras algunos se procuraban un descanso, otros se dedicaron a robar objetos y revisar los cajones de los muebles.

Por gestión de los periodistas que procuran cumplir su misión informativa, se logró la provisión de 400 litros de leche, los que fueron hervidos en la cocina de la residencia y posteriormente en la embajada de Perú, desde enero hasta mente distribuidos entre los niños más pequeños; entre tanto, los 21 refugiados que penetra- el 1º de abril, irrumpiendo violentamente con vehículos, permanecen en el interior de las oficinas de la embajada.

Es opinión general que la situación no evolucionará hasta dentro de algunos días, cuando se llene la documentación necesaria y el gobierno peruano otorgue los visados correspondientes, tarea que indudablemente a pesar del celo que pongan los empleados de la delegación diplomática, llevará bastante tiempo.

♦ "ESTADO RESERVADO"

Cabe señalar, también, que tres de los heridos quedaron internados en el "Hospital Nacional", todos ellos en estado calificado como reservado. El primero fue identificado como Juan Lucio Fernández, quien presenta un orificio de bala en el pie izquierdo; otro sufrió varios golpes, incluso en la cabeza, cuando pugnaba por entrar a la embajada, junto con otras personas y la tercera, una mujer, tiene fractura de maxilar, lesión que le fue producida, según se dijo, con una pedrada.

VIEJO PROBLEMA

LA HABANA, 6 EFE). — Desde hace tres años se han incrementado los casos de cubanos asilados en las embajadas iberoamericanas acreditadas aquí, sobre todo de las de México, Venezuela y, ahora, Perú.

La misión diplomática venezolana ha sido la más visitada "en forma violenta" por los ciudadanos cubanos que escogen la vía del exilio.

En el siglo pasado, México y Venezuela fueron los países iberoamericanos más frecuentados por los independientistas cubanos. También en la época "prerrevolucionaria de Fidel Castro" los luchadores antibatistianos irrumpían muy a menudo en las embajadas de esos países para ir a vivir a Caracas o a la capital mexicana.

Pero la tarea de burlar la vigilancia en una sede diplomática firmante del convenio internacional de asilo, es muy difícil, hay que esquivar disparos e incluso varias personas encontraron la muerte al tratar de entrar en vehículos en la embajada de Venezuela.

TERRIBLES ATENTADOS EN IRAN

TEHERAN, 6 (UPI). — Dos enormes explosiones causaron estragos en la industria petrolera de Irán en las primeras horas de hoy, anunció por la radio estatal el ministro de Petróleo.

La radio dijo que personas desconocidas dispararon cohetes hacia un depósito de petróleo ubicado entre Naft-e Shahar y Kermanshahr, al sudoeste de Teherán, y a solo 150 kilómetros de la frontera iraní.

El daño fue grande y se inició un terrible incendio que, según dijo la radio, tardará aproximadamente dos días en ser controlado.

La segunda explosión, que según se sospecha, también se debió a sabotaje, dañó una tubería de gas natural que alimenta una refinería de petróleo cerca de Abadán, en el sur de Irán.

Esta refinería normalmente produce 600 mil barriles de petróleo por día. La radio anunció que a causa de la falta de gas, la producción se reducirá en un 70 por ciento.

La radio dijo que ambas explosiones ocurrieron alrededor de las 3 de la madrugada de hoy.

♦ LOS REHENES

PARIS, 6 (UPI). — El presidente de Irán, Abolhassan Bani-Sadr, dijo que la situación de los rehenes norteamericanos puede tener "consecuencias catastróficas" para Irán.

En una entrevista publicada por el diario francés "Le Monde", Bani-Sadr criticó también a los milijantes que tienen a los 50 rehenes norteamericanos.

"Los estudiantes saben que condené su acción desde el primer día.

"La lucha contra el imperialismo se libra rompiendo la dependencia de Estados Unidos y no tomando rehenes".

Terror: Saldo Cruel

900 MUERTOS POR LA LUCHA ENTRE SALVADOREÑOS

SAN SALVADOR, 6 (UPI). — Tanto la junta cívico-militar de El Salvador como sus enemigos de izquierda y derecha buscan apoyo internacional para sus causas, convencidos de que sin el mismo nadie podrá gobernar a esta nación fracturada por la violencia.

Cada uno de los bandos sabe que por sí mismo no podrá pacificar a la nación y cree que el apoyo externo será el que, en definitiva, determinará quien triunfará en la lucha.

Durante este año, esa lucha ha producido más de 900 muertes, de las cuales se estima que el 90 por ciento son obra del terrorismo de derecha. En El Salvador, no se trata de una guerra de combates frontales sino de una serie interminable de emboscadas

Hasta ahora el bando con más apoyo es el de la junta formada por elementos militares y miembros del Partido Demócrata Cristiano, quienes cuentan con el respaldo casi incondicional de Estados Unidos y el reconocimiento del gobierno democristiano de Venezuela.

Pero, incapaz de poner fin al terrorismo derechista, ese cuerpo de gobierno no ha logrado apoyo de otros sectores y corre peligro de que sus enemigos logren las simpatías de algunas naciones poderosas.

La semana pasada la junta envió una delegación a México —nación que tiene notable influencia en América Central— para contrarrestar la acción de algunos sectores de ese país que exigen que México rompa relaciones con El Salvador.

OVNI Alarmó a Población de Jerusalén: Investigan

JERUSALEN, 6 (UPI). — Un objeto que lanzaba destellos luminosos sobrevoló hoy esta ciudad causando alarma entre la población, que pensó que se trataba de un Objeto Volador No Identificado (OVNI).

La policía, que fue puesta en estado de alerta, pidió al Ejército que investigue el incidente.

Las autoridades supusieron inicialmente que el objeto luminoso puede haber sido un globo de juguete de color metálico y lleno de helio que horas antes se le escapó a un muchacho.

Algunos testigos dijeron que el objeto pareció "quedar en suspenso" un rato, parpadeando periódicamente, y que luego remontó vuelo lentamente hacia el Este.

La primera denuncia sobre la aparición la hicieron dos mujeres y un hombre que viven en un edificio alto de apartamentos en la barriada residencial de Katamon. También describieron el objeto los policías.

♦ VALIOSA ESTAMPILLA

NUEVA YORK, 6 (AFP). — El sello de correo más célebre del mundo, "un cent" carmesí de la Guyana británica, de 1856, fue adquirido durante una subasta pública en Nueva York por 850.000 dólares, el precio más alto pagado en la historia de la filatelia.

"Suaves" de España a ONU

GERONA, España, 6 (EFE). — Mientras la mayoría de los españoles disfruta de las tradicionales vacaciones de Semana Santa, los homosexuales y lesbianas de este país se "han puesto a trabajar" por su cuenta. En pocas horas han transformado la provincia española de Gerona en la capital Internacional del Mundo Gay.

Miles de bisexuales han acampado en la pequeña localidad de Santa Cristina de Aro con un tema polémico: "los derechos humanos y la ONU".

"Nuestra meta, la ONU", éste es el lema de la segunda conferencia anual

...uenos Aires
...uenos Aires
...los que no les
...usta el tango y
no quieren a
Buenos Aires,
que nunca
...scuchen Radio
...lendid de 7,30
a 12,
...990 del dial.
...ero a los que les
...usta el tango...
que no se
...uevan de allí!
990
AM
...dio Splendid

MUNICIPALIDAD DE MORENO

PLAN DE REGULARIZACION DE DEUDAS VENCIDAS

Fecha de vigencia:

DEL 7 AL 25 DE ABRIL DE 1980

1ª CUOTA: en el acto de presentación (Vencimiento el 25 de abril de 1980).

2ª CUOTA: vence el 25 de junio de 1980. (La falta de pago en término sufrirá el 0,5% diario de recargo sobre la deuda restante).

3ª CUOTA: vence el 25 de julio de 1980. (La falta de pago en término producirá la caducidad del Plan y pasará a juicio sin previo aviso).

Lugar de presentación y pago:

Unicamente en TESORERIA MUNICIPAL, Alcorta 340 (Moreno) en el horario de 7 a 11 horas.

RECUERDE:
USTED SE BENEFICIARA

TIM CONWAY Y DON KNOTTS APARECEN COMO EL RETORNO DE LAUREL Y HARDY

HOLLYWOOD, 6 (UPI). ¿ Conway y Don Knotts los nuevos Laurel y Hardy?

Conway dice que sí, y agrega: "Aunque nosotros somos más cómicos que Laurel y Hardy".

Actualmente Conway y Knotts están llenando cines con su nueva comedia "El boxeador". Hasta el momento la cinta ha recaudado 25 millones de dólares en distribución limitada en el país. Las proyecciones indican que llegará a los 40 millones.

Los comediantes comenzaron a actuar en pareja en la producción de "The Apple Dumpling Gang", que ha sido una de las películas más taquilleras de ese estudio. Una segunda parte de la cinta también tuvo éxito.

Conway y Knotts planean filmar cuatro comedias juntos, una por año. La próxima será "Los detectives".

Como ocurría con Laurel y Hardy, uno de los socios es la fuerza creadora, el otro un hombre cómico por natura... Laurel era el cerebro en la pareja de antaño. Conway es el creador y el miembro creativo del nuevo dúo.

Tal como Laurel y Hardy, Conway-Knotts está integrado por dos comediantes, no por un cómico y un hombre serio.

Martin y Lewis, Rowan y Martin, Abbott y Costello, Wheeler y Woolsey, aun Crosby y Hope, constituían la combinación tradicional de serio y cómico.

Con la excepción de Conway y Knotts, que solamente están comenzando y aún son considerados comediantes individuales, en la actualidad no hay parejas cómicas regulares en el cine o la televisión estadounidenses.

Conway está protagonizando su quinta serie de televisión; Knotts está actuando en la serie de TV "Tres en compañía", pero prefiere hacer películas.

Durante un descanso de su nueva serie "Tim Conway show", en la cadena CBS, el comediante calvo declaró que con suerte y mucho trabajo, le gustaría ver a Conway-Knotts alcanzar el mismo nivel en las comedias que tuvieron Laurel y Hardy.

"Para empezar, nadie es más divertido que ellos. Ellos eran buenos, gentiles y siempre contaban con la simpatía de la audiencia. Esa clase de comedia ya no existe. La comedia política y la sátira se desvanecen al día siguiente... Pero uno puede recordar en detalle años después algunas de las tramas en que se metieron Stan y Oliver".

Quizás el elemento más importante que Conway-Knotts tienen en común con Laurel y Hardy es su deseo de compartir las risas. Pocos comediantes son lo suficientemente desprovistos de egoísmo para ceder la escena a otro cómico.

Como siempre, el éxito de toda comedia reside tanto en el guión como en la forma de expresarlo. Conway y Knotts están perfeccionando ambos elementos para ser como el "Gordo y el Flaco" del pasado

EL TERRIBLE GOD... FILMARA NUEVAME...

PARIS, 6 (AFP). — Jean-Luc Godard, el ... del cine francés, se declara dispuesto a empr... gunda carrera, continuando el trabajo marginal ... mismo ... encierro, pese a que en el próximo ... Cannes presentará una película.

El filme "Sauve qui peut, la vie", represen... za y está interpretado por Jacques Dutronc, Isa... ppert y Nathalie Baye, pero aparentemente ser... cepción a la regla. Desde 1969, este cineasta ... a quien se debe una bella cinta, "Sin aliento", ... a Jan-Paul Belmondo y a Jean Seberg, ha vivid... gen de la corriente actual cinematográfica.

En una entrevista al semanario francés "Le ... Godard no ha vacilado en mostrarse contradictor ... propias declaraciones.

Dice, por ejemplo, que si se apartó del cine ... y se metió de cabeza en la técnica del videocassett... permitía una mayor libertad de acción, se debió ... a que los productores le marginaron. Pero al mi... po asegura que una firma norteamericana le ha ... trabajo, que el declara haber aceptado solo a me...

...oy, por medio de Cannes, vuelve a la actu... sus eternas contradicciones. Porque si declara ... dos los circuitos comerciales, no desdeñó la ayu... Estado francés le dio a través de uno de sus orga... televisión.

Una de esas experiencias se titula "Franc... detours" y aparecerá en varios episodios en la ... francesa.

MONICELLI, COLABORADOR

Dos prestigiosos directores italianos —Mario Monicelli y Valerio Zurlini— han aceptado trabajar para el filme del joven director francés Grand-Jouan. La película en cuestión se llama "La alegre caminata de los delitos". Mario Monicelli sostuvo que habían aceptado colaborar porque **"este director es un entusiasta de todo lo que sea italiano, pero además es un talentoso cineasta que merece ser ayudado. La película que él está haciendo en Nantes tiene un diálogo rico y difícil y nosotros vamos a ayudarlo en la traducción para la adaptación italiana y en el doblaje"**, dice ANSA.

Los intérpretes de "La alegre caminata de los delitos" son Philippe Noiret y Jean Daste, así como también la italiana Giuliana de Sio. Para la actriz se trata de la primera experiencia en francés. Grand-Jouan explicó que la había contratado luego de verla en una obra de Marivaux en Milán. Ha declarado que esperaba haber descubierto una actriz italiana **"muy del gusto de los franceses"**.

PALABRAS CRUZADAS

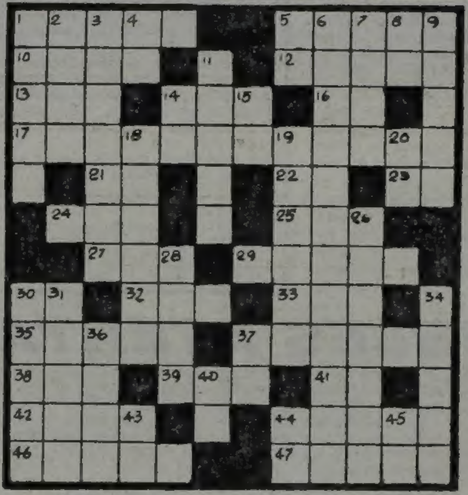

HORIZONTALES

1) Nunca 5) Atar al yugo a las bestias 10) Asteroide Nº 161, descubierto por Watson en 1876 12) Semidios de los prados en la mitología 13) Hogar 14) Ata 16) Símbolo del calcio 17) Doctrina herética 21) Entrega 22) Iniciales de Axel Olrik, músico dinamarqués 1864 1971 23) Existe 24) Dadiva, regalo 25) Hija de Cadmo y Armonía 27) Condenado 29) Eclesiástico de órdenes menores 30) Interjección 32) Planta comestible de fuerte sabor 33) Agua agitada 35) Allara 37) Guarnición que cuelga de algo 38) Altar 39) Enrollo 41) Iniciales de Zagwill Israel, escritor británico 1864 1926 42) Tela para colchones 44) Arbol de la familia de las meliáceas 46) Agata 47) Instrumento musical chino

VERTICALES

1) Tela gruesa con que se cubren las cargas 2) Ligar 3) Habitante 4) Terminación verbal 5) Interjección que denota cansancio 6) Naturalizar 7) Especie de gato de algaida 8) Prefijo privativo y negativo 9) Encarnados 11) Solo 14) Antigua nota do 15) Interjección que denota resolución 18) Hacer algo sano y productivo 19) Jugo que se extrae de los vegetales 20) Dat y acus del pronombre personal 26) Tontos, idiotas 28) Hendidura en la ropa 30) Persona de mala vida 31) Mamífero parecido al ratón 34) Levantan 36) Paño que usan los tahitianos 37) Símbolo del cobalto 40) Abreviatura de idem 43) Iniciales de Invernizio Carolina escritora italiana 1860 1916 44) Consonante 45) Símbolo químico del bismuto

(La solución mañana)

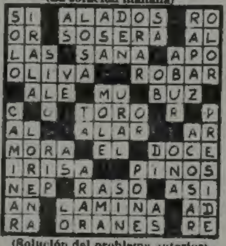

(Solución del problema anterior)

GERARDO LOPEZ EN OTRA ETAPA

Superados todos los conflictos legales en torno del nombre de un conocido conjunto folklórico, una parte escindente trabaja desde hace ya varios meses con otro rótulo: **"Las Voces de Gerardo López"**. Se ha constituido en este escaso tiempo en uno de los grupos más destacados del ambiente nativo, además de ser uno de los que cuentan con mayor popularidad.

En conferencia de prensa realizada en un local de espectáculos, el cuarteto se refirió a la labor que están cumpliendo —junto a Ariel Ramírez y a Jaime Torres y su conjunto—, y al futuro discográfico alrededor de obras fundamentales del cancionero argentino. La reunión, un amable retorno al diálogo con la prensa después de la exitosa temporada veraniega de "Las Voces de Gerardo López", finalizó con un recital en el que se dieron a conocer los nuevos temas.

GUITARRAS
"Antigua Casa Nuñez"
CALIDAD OPTIMA Y A PRECIO DE FABRICA
TODO EN CUOTAS sin reajustes
CONTADO $ 99 000
SARMIENTO 1573
TEL 46-7164
ANTIGUA CASA NUÑEZ
Estacionamiento: Sarmiento 1525

Sea modelo y cambie!
ADEMAS NUEVOS CURSOS
Adquiera Seguridad y Personalidad.
Un curso que le dará nueva fuerza y dominio total, convirtiéndola en UNA NUEVA MUJER de fuerte atractivo, sin inhibiciones, segura, distinta, con un brillante porvenir, lleno de éxitos...
Con la conducción de MARIA FERNANDA CARTIER y excepcional equipo
- Práctica total de los movimientos, gracia y soltura.
- Corrección de posturas
- Empleo de Cosméticos y maquillajes adecuados.
- Estilo de peinados y atuendos.
- Expresión corporal.
- Modas, normas de conducta, ética profesional etc
Con un enfoque distinto Modernos Actuales Exclusivos para la mujer Jerarquía en enseñanza
- Cosmetología.
- Decoración.
- Diseño de modas.
- Modales y actuación social
- Baby Sitter
- Asistente dental
- Asistente de médico.
- Supervisora en modas y diseño
- Modelo infantil.
- Relaciones públicas y humanas
- Actualización Cultural
- Vidrierista
- Primeros auxilios.
- Maquillaje
- Cocina y Repostería
- Manualidades y Juguetería
- Fotografía
- Corte y Costura.
- Tejidos
- Yoga
Personales y por correo Diurnos y nocturnos También al mediodía y sábados por la tarde
Registro de empleos
- Córdoba 1131 CAPITAL
- H. Yrigoyen 9086 LOMAS DE ZAMORA
- Maipu 30 y Mitre. AVELLANEDA.
- Av. Centenario 424. SAN ISIDRO.
Atención de 9 a 22 hs.
CIRCULO FEMENINO

VA A MADRID CANTOR SUREÑO

El folklorista entrerriano **Víctor Velázquez** partió a España, donde lo esperan varios contratos de actuación.

En efecto, el autor de tantas milongas —a la manera del centro de la provincia mesopotámica— y de otros ritmos de corte surero, resultó interesante atracción para empresarios de la península, quienes ya conocían la obra de Velázquez cuando éste estuvo hace algunos años dando recitales por Madrid.

Rodeado de amigos y colegas de la música, se despidió al autor e intérprete en un conocido reducto de payadores de Alejandro Korn.

Allí anunció Velázquez su propósito de permanecer en España varios meses, dados los compromisos contraídos no sólo en Madrid sino también en varias otras ciudades de la Madre Patria. **"Me llevo, dijo, los últimos discos que edité aquí y una serie de nuevos temas, algunos de los cuales estrenaré por aquellos pagos, donde gustan de la música cadenciosa y sustanciosa de origen bonaerense"**. No informó cuándo será la fecha de regreso. ¡Buena suerte!

El folklorista en esta oportunidad contará además con el acompañamiento de 4 músicos locales los que darán un marco especial a las interpretaciones en todas sus actuaciones, lo mismo se espera con expectativa su presentación por la televisión de ese medio.

CAUSA ESTR... CINTA YA...

El jefe de polic... sinki, Vaino Rant... que la película ... cana "El fran... puede ser la caus... tro suicidios regis... las últimas seman... landia.

Rantio dijo que ... nes de Helsinki ... Espoo, de 15 a 1... edad, se suicidaron ... a la ruleta rusa.

En este juego ... participante coloca ... bala en el revólver ... rar el tambor, apo... contra la sien y ha... Si se produce el ... pierde el juego y ...

La ruleta rusa ... parte importante ... francotirador", que ... término de la gu... Vietnam, protagon... Robert de Niro. La ... está siendo exhib... landia.

HOY Con 30 chicas
EVASHOW
PARANA 61?
LAS PICARAS EVAS DEL STRIP TEASE
Domingos se trabaja ...

PROGRAMA TV

14	(11)	DOMINGOS DE SUPERACCION "TORMENTA EN EL PARAISO" "LOS VIAJEROS" "EL BARBARO Y LA GEISHA" "INFIERNO BAJO EL AGUA" "DALLAS" "EL ESTRANGULADOR DE LAS VEGAS" "LOS HERMANOS DION"
15	(7)	FIN DE SEMANA FANTASTICO
	(13)	LA FERIA COLOR ALEGRIA
17	(2)	LOS AMIGOS DEL CAMINO
18	(2)	HONDO
19	(2)	REX HUMBARD Y SU FAMILIA PARA USTED
	(13)	LAS AEROMOZAS
20	(2)	DISCOTHEQUE
	(9)	EL CHAVO
	(13)	TRECE MATCH
20.30	(9)	TEATRO DE HUMOR
21	(2)	LOS ESPECIALES
	(7)	EL INCREIBLE HULK
	(13)	LA NOCHE DE ANDRES
22	(2)	LA MUSICA
	(7)	FUTBOL POR TV
	(9)	CINE DE ESTRENO "NO VOLVERE A GUERREAR MAS"
	(13)	PETROCELLI
23	(2)	CINE DEL DOMINGO "GERONIMO"
	(13)	POLEMICA EN EL FUTBOL
24	(7)	ATC DEPORTIVO
	(9)	HORA DE NOTICIAS
	(13)	LA AVENTURA DEL HOMBRE
0.30	(9)	CICLO DE LAS ESTRELLAS
	(13)	CINE DE SUSPENSO Y MISTERIO "EL UNICO SOBREVIVIENTE"

Buenos Air...
Buenos Air...
A los que no ... gusta el tang... no quieren ... Buenos Aire... que nunca ... escuchen Rad... Splendid de 7 a 12, 990 del dia. Pero a los que ... gusta el tango ... que no se ... muevan de al...
990 AM
Radio Splend...

TEATROS

• **TEATRO COLON** 35-1430. Lunes 7 de abril. En vta. abonos a: 20 Conciertos Sinfónicos nocturnos a cargo de la Orquesta Filarmónica de Bs As Dir.: Pedro I. Calderón, Bruno Martinotti, Guillermo Scarabino, Sergio Baudo, Washington Castro, Antonio Russo, Leopold Hager, Antonio Tauriello, Enrique García Asencio y Yuri Simonov. Ab. a pl.: $ 600.000 Ab. Delan paraíso: $ 80.000. Bolet. todos los días de 10 a 20 en Tucumán 1111. RENOVACION ABONOS TEMPORADA LIRICA OFICIAL 1980. Los abonados del año 1979 tendrán preferencia para renovar sus loc. dentro de las posibilidades del Teatro, de acuerdo con el sig. orden: del 7 al 11 de abril Gran Abono, del 15 al 24 de abril Ab. Noct. Será requisito indispensable para renovar cualquier abono la present. del doc. de identidad y recibo del año anterior. La oficina de abonos atiende los días mencionados de 10 a 17 en Tucumán 1135.

• **COLON EN EL MUNICIPAL PRESIDENTE ALVEAR.** Corrientes 1659. 46-6076. Miércoles 9 de abril a las 21: Presentación del Ballet Teatro del Silencio. Progr.: "Aller-Retour", de Bach-Lefebvre; "Avalanche", de Bach-Lubovitch; "Pas de Deux (estreno), de Webern-Garnier; "Summerspace" (estreno), del Feldman-Cunningham; "Paws", de Droust-Lefebvre; "Le cordon infernal" (estreno), de Mozart-HandelCimarosa-Garnier. Brigitto Haudebeurg (clave). Pl. $ 25.000. Loc. en vta. desde el Domingo 6. Loc. en vta. con 3 días de antic. a c/función en la Bolet. del teatro Alvear. Corrientes 1659.

• **MUNICIPAL GENERAL SAN MARTIN.** Corrientes 1530. 46-5611. Próximamente iniciación del Ciclo "MUSICA DE CAMARA Y JAZZ II". Loc. en vta. en bolet. de 10 a 21. Abonos desde $ 180.000.

• **SALA MARTIN CORONADO.** Corrientes 1530. 46-5611. Hoy a las 20: "EL PIBE DE ORO", de C. Odets. Con A. Ghio, P. Novoa, A. Duarte, A. Braga, R. Carnaghi y gran elenco. Dir.: A. Boero. Pl. $ 6.000. Pullman $ 4.000. Vta. con 3 días de antic. Martes 8 a las 21.30 Debut del Conjunto de Mimos Suizo "MUMMENSCHANZ". Pl.: $ 15.000. Pull. $ 12.000. Loc. en vta. con 3 días de antic.

• **SALA CASACUBERTA.** Hoy a las 20 "EL ORGANITO", de A. y E. S. Discépolo. Con F. Labat, N. Gambier, L. Verona, M. Alarcón y elenco. Esc. y vest. L.H. Ragucci. Dir. Santángelo. Pl. $ 6.000. Vta. de loc. con 3 días de antic. Hoy a las 16: "DEL CAMPO VENGO", con Leda Valladares y el conjunto de música andina Ollantay. Pl. May. $ 6.000. Men. $ 4000. Loc. en vta. con 3 días de antic.

• **ATENEO.** Paraguay 918. 31-2888. Yaki y Frida en
"¿SABES QUIEN VIENE A CENAR EN PESAJ?"
Con la actuación especial de Menchu Quesada, Ignacio Finder, Pablo Codevila, Débora Warren, Sara Solnik y Cristina Fernández. Libro y dirección: Hugo Sofovich. Mar. a vier. a las 21.30. Sáb. a las 20.30 y 23.15. Dgos. a las 20.30. Loc. en vta. con 5 días de anticipación. Lunes descanso.

• **BLANCA PODESTA.** Corrientes [illegible]
CABARET BIJOU
Autor y director Alfredo Zemma. Con Juan Carlos Puppo, Flora Steimberg, Hugo Midón, Luz Ker y Jorge Sassi. Loc. en vta. con 5 días de antic. Mar. a vier. a las 21.30. Sáb. a las 21 y 23. Dgos. a las 21. Jueves día popular.

• **BUENOS AIRES.** Rodríguez Peña 407. 46-7050. Susana Campos y Rudy Carrié en
MUCHAS FELICIDADES
Actúa y dirige Esther Ferrando. Mar. a vier. a las 22. Sáb. a las 21 y 23. Dgos. a las 19.30.

• **BURLESQUE.** Corrientes 483. Cont. de 11 a 4 de la madrug. Centro del desnudo presenta: "LAS GATITAS SON LA GLORIA CADA UNA CON SU HISTORIA". P.m.18. Super Strip Trase.

• **COMICO.** Corrientes 1280. 35-2109. Sacudirá de asombro a Buenos Aires:
ERASE OTRA VEZ...
NELIDA LOBATO
Con Enrique Pinti. 35 artistas en escena. Sonido cuadrafónico. Efectos especiales. Mar. a vier. a las 21 y 23. Sáb. a las 21, 23 y 1. Dgos. a las 20 y 23.

• **DEL PLATA.** Cerrito 228. 781-6326. La obra más audaz, violenta y humana en su 8º año de éxito: "PABELLON SIETE", de Paul de Vanderberghe. Con Alberto Mazzini y gran elenco. Estud. y jub. a mitad de precio. Miér. a sáb. a las 22. Dgos. a las 21. Loc. en vta. Grupo Alfa presenta: "EL NIÑO VERDE", de Ricardo Prieto, dirigida por el autor. Sáb., dgos. y feriados a las 17.30.

• **EL NACIONAL.** Corrientes 960. 35-7906. 40 Personas en Escena en:
EL DILUVIO QUE VIENE
Mar. a Vier. a las 21.30. Sáb. a las 19.30 y 23. Dgos. a las 18.30 y 21. Loc. en vta.

• **EVASHOW.** Paraná 817. 42-4234. Cont. de 12 a 2, inclusive domingo "LAS PICARAS EVAS DEL STRIP TEASE". Con el sensacional espectáculo nudista "COMO SE BAÑAN LAS DAMAS". Espectáculo de estilo internacional. P.m.18.

• **FLORIDA.** Florida 165 (Galería Güemes) 30-5360. Presenta su nueva revista "EL FLORIDA DE LOCURA CON SU SHOW DE DIABLURAS". Con las reinas de Strip-tease Moira Star, Mimicha Veracruz, Marta Morel y las vedettes del Florida. Grandes atracciones. Cont. Lunes a vier. de 12 a 22. Sáb. de 18.30 a 1.30. P.m.18.

• **SABINA.** Corrientes 636. Revista del Strip Tease a nivel internacional [illegible] Con 35 hermosas vedettes en escena. Dir. Gral.: Alfredo Elizalde. Cont. de 10 a 4. P.m.18. A partir de las 23.30: "Show Internacional". Con Blue Star Trío, Susan Ferrer y elenco.

• **LASALLE.** Cangallo 2263. 47-9388. Carlos Carella, Carmen Vallejos y Ulises Dumont en:
LA CAL VIVA
De David French. Mar. a Vier. a las 21.30. Sáb. a las 20.30 y 23.15. Dgo. a las 19 y 22. Refrig.

• **LICEO.** Rivadavia y Paraná. 38-4291. Directo de Europa Angel Pericet y su incomparable compañía en:
"RECITAL '80"
(El Baile Español)
Mar. a vier. a las 21.30. Sáb. a las 20.30 y 23. Dgos. a las 20. Loc. en vta. c/6 días de antic.

• **NACIONAL CERVANTES.** Libertad 815. 46-4224. Hoy a las 19: "LA MUJER SILENCIOSA", de Ben Jhonson. Traduc. y adapt.: Emilio A. Stevanovich. Con Onofre Lovero, Patricio Contreras, Daniel Miglioranza, Celia Juárez y elenco. Esc. y vest.: Leal Rey. Mús.: Juan Félix Roldán. Dir.: Jorge Petraglia. Pl. $ 7.000. Vta. con 3 días de antic. Refrig.

• **ODEON.** Esmeralda 367. 45-6326/3833. Víctor Laplace, Valeria Lynch y la dirección de Eugenio Zanetti en:
ESTAN TOCANDO NUESTRA CANCION.
Mar. y Miér. a las 21.30. Jue., vier. y sáb. a las 20.30 y 23. Dgos. a las 20 y 22. Loc. en vta. con 6 días de antic.

• **OLIMPIA.** Sarmiento 777. 40-2878. Hoy a las 20 aclamada por la crítica vuelve:
LUPINES
De Carlos Bravi. Con Adela Gleijer, Walter Soubrié y elenco. Dir. Néstor Sabatini. Vta. con 5 días de antic.

• **PAYRO.** San Martín 766. 32-5922. Producciones Zárate presenta: "CASA DE MUÑECAS" (Jaula para una mujer), de Henri Ibsen. Con Marta Milesi. Vier. y sáb. a las 20.45. Dgos. a las 19.45. Unicas semanas.

• **PLANETA.** Suipacha 927. 32-9547. Argenshow presenta a Ana María Colombo y Carlos Trigo en: "EL ENMASCARADO NO SE RINDE", de Carlos Trigo. Comedia musical con la dir. de Alicia Curi. Miér. a sáb. a las 21. Dgos. a las 20 hoy preestreno. Cledis Producciones presenta: "¿ES USTED UN HOMBRE MEDIO O MEDIO HOMBRE?" Las aventuras de Pedro Medio en el país de su mente. De Osmar Villañor. Dir. Norberto Trujillo. Miér. a sáb. a las 22.30. Dgos. a las 21.30.

• **REGINA.** Avda. Sta. Fe 1235. [illegible] Federico Luppi y Luis Brandoni en:
CONVIVENCIA
De Oscar Viale. 300 representaciones. Dir. Roberto Durán. Loc. en vta. Mar. a juev. a las 21.30. Vier. a las 22. Sáb. a las 20.30 y 23. Dgos. a las 20. Nuevo equipo de refrigeración central.

• **TANGO BAR CONCERT.** Corrientes 919. Cont. Lunes a Viernes de 13 a 2. Sábado de 19 a 4 presenta: "ESPECTACULO SEXY COMICO MUSICAL", con Don Pipo y Las Chicas del Tango Bar. Dir. Gral. Nora Nury. Entrada con consumición.

VARIEDADES

• **FABULOSO CIRCO CITY-STAR.** 54 y 25. La Plata. Malabaristas, trapecistas y un extraordinario circo ambulante. Juev. y vier. a las 18 y 21.30. Sáb. a las 18 y 21.30. Dgos. a las 15.30, 18.30 y 21.30.

• **GRAN CIRCO ITALIANO ROMAGNOLO.** Estación Fiorito. Avellaneda. Luminarias del circo de todo el mundo. Acróbatas, payasos y grandes espectáculos. Sáb. Los Parranderos, dgo. Rodolfo Zapata. Vier. a dgos. a las 15.30, 18.30 y 21.30.

CINES

• **A.B.C.** Esmeralda 506. 392-9506. Cont. de 10 a 3 de la madrug. En vivo: "LEONAS VS LEONAS". En pantalla: "Knock Out a la vida", con Bárbara Bouchet y "La profesora de lenguas", con Femi Benussi. P.m.18. Refrig.

• **ADAN 1.** Corrientes 959. 393-6118. A las 12.30, 16, 19.30 y 23.
JESUS DE NAZARETH
S.r. Con Robert Powell y Olivia Hussey. A las 15.40, 19.10 y 22.40. Notic.

• **ADAN 2.** Corrientes 959. 393-6034. A las 14.30, 18.5 y 21.40.
JESUS DE NAZARETH
S.r. Con Robert Powell y Olivia Hussey. A las 14.10, 17.40 y 21.15. Notic. Sáb. trasn. 1.

• **ALFA.** Lavalle 842. 392-1114. A las 13.10, 15.20, 18, 20.30 y 23.
DRACULA
P.m.18. Con Laurence Olivier y Frank Langella. A las 13, 15.15, 17.35, 20.5 y 22.40. Notic. Sáb. trasn. 1.15.

• **ALFIL.** Corrientes 1753. 40-7575. A las 14.50, 17.30, 20.15, 23 y sáb. trasn.
LOS HIJOS DE SANCHEZ
P.m.18. Con Anthony Quinn y Dolores del Río. A las 14.20, 17, 19.45 y 22.30. Notic.

• **AMBASSADOR.** Lavalle 777. 392-9700. A las 13.5, 15.30, 18, 20.30 y 23.5.
KRAMER VERSUS KRAMER
P.m.18. Con Dustin Hoffman y Meryl Streep. Dir. Robert Benton. A las 15.5, 17.35, 20.5 y 22.40. Notic. Sáb. trasn. 1.30.

• **AMERICA.** Callao 1057. 41-3818. A las 13.20, 15.55, 18.20, 20.45 y 23.10.
KRAMER VERSUS KRAMER
P.m.18. Con Dustin Hoffman y Meryl Streep. Dir. Robert Benton. A las 15.25, 17.50, 20.15 y 22.40. Notic. Sáb. trasn. 1.10.

GUIA DE TEATROS Y CINES

• **ARIZONA.** Lavalle 727. 392-6967. A las 13.20, 15, 16.40, 18.20, 20, 21.40 y 23.20:
CARNADA HUMANA
P.m.18. 14.45, 16.25, 18.5, 19.45, 21.25 y 23.5. Notic. Sáb. trasn. 1.15.

• **ARTE.** Corrientes 1145. 35-7934. Cont. 15.30, 17.40, 19.40, 21.30 y 23.20: "EL GATO Y EL CANARIO". P.m.14. Con Olivia Hussey y Michael Callan. Sáb. trasn. "Tommy". Con Jack Nicholson, Eric Clapton y Elton John.

• **ATENEO.** Paraguay 918. 31-2888. A las 15, 16.30 y 18: "LOS CUENTOS DE ANDERSEN", Dibujos Animados. Hablada en Castellano. Miércoles. Entradas Populares. S.r.

• **ATLAS.** Lavalle 869. 392-1936. A las 13, 16.10, 19.20 y 22.30.
APOCALYPSE NOW
P.m.18. De Francis Ford Coppola. Con Marlon Brando. 15.45, 18.55 y 22.5. Notic. Sáb. trasn. 1.20.

• **AVENIDA.** Av. de Mayo 675. 33-6626. Cont. 14.40, 18 y 21.20. El rey de la selva, 13, 16.20, 19.40 y 22.50. La 7a. Compañía, ¿avanza o retrocede? S.r.

• **BIARRITZ.** Suipacha 482. 392-0356. A las 13.50, 16.5, 18.20, 20.45 y 23.10:
CARO PAPA
P.m.18. Con Vittorio Gassman y Stefano Madia. 13.30, 15.45, 18, 20.25 y 22.50. Notic. Sáb. trasn.

• **BROADWAY.** Corrientes 1155. 35-2345. A las 12.50, 16, 19.10 y 22.30:
APOCALYSE NOW
P.m.18. Con Marlon Brando y Martin Sheen. A las 15.45, 18.50 y 22.5. Notic. Sáb. trasn. 1.30.

CALLAO. Callao 27. 40-1898. A las 14.30, 16.40, 18.50, 21 y 23.15.
DESDE EL ABISMO
P.m.18. Con Thelma Biral. 16.20, 18.30, 20.40 y 22.55. Notic. Sáb. trasn. 1.10.

• **CAPITOL.** Santa Fe 1848. 44-2378. A las 14.45, 17.30, 20.15 y 23.
1941
S.r. Con Robert Stack y Warren Oates. Dir. Steven Spielberg. 14.15, 17, 19.45 y 22.30. Notic. Sáb. trasn. 1.10.

• **CERVANTES.** Belgrano 1820. 38-2698. Cont. 14.15, 17.50 y 21.20: "LOS IRROMPIBLES", 16.15, 19.45 y 23.10: "COMANDOS AZULES". S.r.

• **CINEMA UNO.** Suipacha 460. 392-1112. A las 13.10, 15.30, 18, 20.30 y 23.5.
JUSTICIA PARA TODOS
P.m.18. Con Al Pacino y Jack Warden. A las 15.15, 17.40, 20.10 y 22.40. Notic. Sáb. trasn. 1.30.

• **CINEMATECA.** Sarmiento 2255. 48-2170. A las 15.30, 18, 20.30 y 23: "Equus", de Sidney Lumet. Con Richard Burton y Peter Finch. P.m.18. Lunes: "Desafío a la ley".

• **CONCORDE.** Lavalle 925. 35-1850. A las 13, 17.5 y 21.20.
LOS DIEZ MANDAMIENTOS
S.r. Con Charlton Heston y Ann Baxter. A las 16.50 y 20.55. Notic. Sáb. trasn. 1.10.

• **COSMOS 70.** C'tes 2046. 49-0862. A las 14.10, 16, 17.50, 19.40, 21.30 y 23.20:
LA ESTEPA
S.r. El famoso relato de A. Chejov. Mañana: "Lejos en Occidente".

• **ELECTRIC.** Lavalle 836. 392-1846. Cont. 15.30, 19.5 y 23.
LA EXTRAÑA ISLA DE LOS HOMBRES
15.30, 17.25 y 21: "El último aventurero". S.r. Sáb. trasn.

• **EMPIRE.** H. Yrigoyen 1934. 47-8776. A las 15, 17.25, 19.50 y 22.15: "LOS TUYOS LOS MIOS Y LOS NUESTROS", 14.30, 16.55, 19.20 y 21.45. Notic. S.r.

• **GAUMONT.** Rivadavia 1635. 40-3050. A las 13, 16.10, 19.20 y 22.30.
APOCALYSE NOW
P.m.18. Con Marlon Brando y Robert Duvall. 15.50, 19 y 22.10. Notic. Sáb. trasn. 1.30.

• **GRAN REX.** C'tes. 857. 392-8000. Refrigeración. A las 12.40, 15.10, 17.35, 20.20 y 23.5.
1941
S.r. Con Robert Stack, Toshiro Mifune y Dan Aykroyd. Una comedia espectacular de Steven Spielberg. A las 14.50, 17.15, 20 y 22.45. Notic. Sáb. trasn. 1.30.

• **GRAND SPLENDID.** S. Fe 1860. 44-0000. A las 14.35, 16.45, 18.55, 21.5, 23.15 y sáb. trasn. 1.
MIS DIAS CON VERONICA
P.m.18. Con Dora Baret, Oscar Cruz y Susu Pecoraro. A las 16.15, 18.25, 20.35 y 22.45. Notic.

• **GRAN VICTORIA.** Av. de Mayo 862. 34-1462. Cont. de 8 a 3. Cuentos para después de cenar. Flor de amantes. Secretos de una chica formal. P.m.18.

• **IDEAL.** Suipacha 378. 35-3300. A las 14.25, 16.35, 18.45, 20.55, 23.10 y sáb. trasn. 1.15.
BUENOS DIAS, LIBERTAD
P.m.18. Con Jean Carmet y Pierre Mondy. 14, 16.10, 18.20, 20.30 y 22.40. Notic.

• **IGUAZU.** Lavalle 940. 393-0031. A las 12.30, 14.55, 17.30, 20.10 y 22.50:
STARK TREK
VIAJE A LAS ESTRELLAS
(LA PELICULA)
S.r. 19.50 y 23.35. Notic. Sáb. trasn. 1.15.

• **LARA.** Av. de Mayo 1225. 38-6966. A las 15, 18.15 y 21.35: "La novicia rebelde". S.r. Sáb. trasn. Led Zeppelin en: "La canción es la misma".

• **LEOPOLDO LUGONES.** Corrientes 1530. 46-5611. A las 17.30, 20 y 22.30: "Gritos y susurros". Dir.: Ingmar Bergman. Con Ingrid Thulin y Liv Ulman. Pl. $ 2.500. P.m.18.

• **LIBERTADOR.** Ctes. 1334. 40-7443. A las 13, 17.15 y 21.20.
LO QUE EL VIENTO SE LLEVO
P.m.14. Con Vivien Leigh, Clark Gable, Leslie Howard y Olivia de Havilland. A las 17.5 y 21.15. Notic. Sáb. trasn. 1.20.

• **LOIRE.** Corrientes 1524. 49-1900. A las 14, 16.10, 18.30, 20.50 y 23.10:
VIBRACIONES DEL ALMA
P.m.14. Con Michael Ontkean. A las 15.50, 18.10, 20.30 y 22.50. Notic. Sáb. trasn. 1.15.

• **LORANGE.** Ctes. 1372. 45-7386. A las 14.15, 18 y 21.45:
DOCTOR ZHIVAGO
P.m.14. Con Omar Sharif y Julie Christie. A las 14, 17.40 y 21.25. Notic. Sáb. trasn. 1.15.

• **LORCA.** Corrientes 1428. 40-5017. A las 13.35, 15.30, 17.25, 19.20, 21.15, 23.10 y sáb. trasn. 1.
ADIOS CIGUEÑA ADIOS
P.m.14. Deliciosa, fresca, inigualable. A las 13.20, 15.10, 17.5, 19, 20.55 y 22.50: Notic.

• **LORENA.** Corrientes 1551. 46-7561. A las 13.10, 15.5, 17, 19.5, 21.15 y 23.25:
CLARO DE MUJER
P.m.18. Con Yves Montand y Romy Schneider. A las 14.50, 16.45, 18.50, 20.55 y 23.5. Notic. Sáb. trasn. 1.15.

• **LOSUAR.** Corrientes 1743. 40-6100. A las 13, 15.15, 17.45, 20.20 y 22.55:
STAR TREK
VIAJE A LAS ESTRELLAS
(LA PELICULA)
S.r. 15, 17.30, 20.5 y 22.40. Notic. Sáb. trasn. 1.15.

• **LUXOR.** Lavalle 669. 392-3893. A las 13, 14.45, 17, 19.10, 21.20 y 23.25:
MANHATTAN
P.m.18. Con Woody Allen y Diane Keaton. A las 16.50, 21 y 23. Notic. Sáb. trasn. 1.35.

• **METROPOLITAN 1.** Corrientes 1343. 40-0816. A las 15, 17.40, 20.25 y 23.
JESUS
S.r. La historia que cambió el rumbo de la humanidad. A las 14.30, 17.10, 20 y 22.35. Notic. Sáb. trasn. 1.15.

• **METROPOLITAN 2.** Corrientes 1343. 40-1064. A las 13.5, 125.5, 17.5, 19.10, 21.20, 23.30 y sáb. trasn. 1.15:
BUENOS DIAS, LIBERTAD
P.m.18. Con Pierre Mondy y Jean Carmet. A las 14.40, 16.40, 18.45, 20.55 y 23.5. Notic.

• **MONUMENTAL.** Lavalle 780. 393-8865. A las 13, 14.55, 16.55, 19, 21.5, 23.10.
CLARO DE MUJER
P.m.18. Con Yves Montand y Romy Schneider. A las 14.40, 16.40, 18.45, 20.50 y 22.50. Notic. Sáb. trasn. 1.15.

• **MULTICINE.** (5 microcines). Corrientes 753. Lavalle 750. 393-6478. Cont. de 7 a 1 de la madrugada. Sáb. trasn. cont. hasta las 4. SALA UNO: P.m.18. "Cuentos para después de cenar" (Strip teases picarescos verdes), "Hotel de la playa" (Fiestas al desnudo). SALA DOS: P.m.18. "Soy curiosa amarillo" (sueca audaz), Amor y rabia" (sexo). Programa doble solo para adultos. SALA TRES: P.m.18. "Paicomanía" (sexomanía), "Mundo infame" (sexual). Programa doble solo para adultos. SALA CUATRO: P.m.18. Isabel Sarli, la reina del erotismo en "La tentación desnuda", "La leona". Copias nuevas. SALA CINCO: "La pasión de Nuestro Señor Jesucristo". La única, la auténtica, la verdadera. S.r.

• **NORMANDIE.** Lavalle 861. 392-1000. A las 13, 15.10, 17.50, 20.25 y 23.10.
EXPRESO DE MEDIANOCHE
P.m.18. Con Brad Davis. Dir. de Alan Parker. 17.20, 20 y 22.35. Notic. Sáb. trasn. 1.30.

• **OCEAN.** Lavalle 738. 392-1515. A las 13.20, 15.40, 18.10, 20.40 y 23.10.
DESDE EL ABISMO
P.m.18. Con Thelma Biral y Alberto Argibay. 13, 15.20, 17.40, 20.10 y 22.40. Notic. Sáb. trasn. 1.15.

• **OPERA.** Corrientes 860. 35-1335. A las 13.5, 15.30, 18, 20.35, 23.10 y sáb. trasn. 1.15.
EL DESTRUCTOR
P.m.14. Con Jean Paul Belmondo. A las 13, 15, 17.30, 20.5 y 22.40. Notic. Lunes 14 y martes 15 a las 22.45. Recitales de Alberto Cortez. Loc. en vta. de 10 a 23.

• **PARIS.** Lavalle 769. 392-2016. A las 13.20, 15.15, 17.10, 19.5, 21 y 22.55. Notic. 13.50, 15.35, 17.30, 19.25, 21.20 y 23.20: "LA 7ª COMPAÑIA NO SE RINDE". S.r. Vier. y sáb. trasn. 1.30: "La enfermera de noche". P.m.18.

• **PLAZA.** Corrientes 839. 392-7877. A las 13.15, 15.10, 17.5, 19.5, 21.5 y 23.10:
COMANDOS AZULES
S.r. Con Jorge Martínez. A las 14.50, 16.45, 18.45, 20.45 y 22.45. Notic. Sáb. trasn.

• **PREMIER.** Corrientes 1565. 46-2113. A las 14, 15.55, 17.55 y 19.55.
BERNARDO Y BIANCA
S.r. 15.35, 17.35 y 19.35. Notic.

• **REAL.** Esmeralda 425. 392-3606. Cont. 13.20, 15.10, 17, 18.50, 20.40 y 22.40: "LLEGAN LOS MUPPETS", 14.50, 16.45, 18.35, 20.20 y 22.20. Notic. S.r.

• **ROSE MARIE.** Corrientes 780. 45-6448. Cont. 14, 17.5, 20.15 y 23.15: "EL PROFESOR EROTICO"; 12.25, 15.30, 18.30 y 21.45: "CLINICA CON MUSICA". P.m.18. Sáb. trasn. 1.20: "Clínica con música".

• **SALA UNO.** B. Sur Mer 549. 33-9428. Cont. 15.20, 18.20 y 21.20: "El árbol de los suecos". Palma de Oro Cannes '78. Dir.: E. Olmi. A las 15, 18 y 21. Notic. S.r.

• **SANTA FE 1.** Santa Fe 1947. 44-8980. A las 13, 14.55, 16.50, 19, 21.10 y 23.15:
CLARO DE MUJER
P.m.18. Con Yves Montand y Romy Schneider. A las 18.40, 20.50 y 22.55. Notic. Sáb. trasn. 1.30.

• **SANTA FE 2.** Santa Fe 1947. 44-8980. A las 13.15, 15.40, 18.5, 20.35 y 23.5.
DRACULA
P.m.18. Con Frank Langella y Laurence Olivier. 13, 15.20, 17.45, 20.10 y 22.40. Notic. Sáb. trasn. 1.30.

• **SARMIENTO.** Lavalle 852. 392-3338. A las 13, 15, 17, 19, 21, y 23.10:
ASI NO HAY CAMA QUE AGUANTE
P.m.18. Con Jorge Porcel y Moria Casan. Dir.: Hugo Sofovich. A las 14.40, 16.40, 18.40, 20.40 y 22.45. Notic. Sáb. trasn. 1.15.

• **SELECT LAVALLE.** Lavalle 921. 35-0235. Cont. 15.20, 19.15 y 23.10: "DOMINIQUE"; 13.30, 17.25 y 21.20: "CARAVANAS". P.m.14.

• **STUDIO.** Santa Fe 2541. 821-5845. A las 14, 16.15, 18.30, 20.50 y 23.10: "LOS PERROS DE PAJA". P.m.18. Con Dustin Hoffman. A las 15.55, 18.10, 20.30 y 22.50. Notic. Sáb. trasn. 1: "Un fantasma en el Paraíso".

ALMAGRO

• **BIOGRAFO UNO.** Corrientes 4636. Cont. 16.10, 19.30 y 22.55. Notic. 16.25, 19.45 y 23.10: La colegiala aprende de todo; 14.35, 17.55 y 21.15: El retorno de Bruce Lee. P.m.18.

• **PALACIO DEL CINE.** Rivadavia 3836. 812-4818. Cont. 15.45, 19.5 y 22.30: Comnandos azues, 14.10, 17.15 y 20.40: Los irrompiblesl. 18.50 y 22.15. Notic.

• **ROCA.** Rivadavia 3753. 812-1517. Refrig. Cont. 15.20, 18.50 y 22.30: Buenos días, libertad, 16.35 y 20.30: Sahara Cross, 15, 18.30 y 22.10. Notic. P.m.18.

BELGRANO

• **ATLAS BELGRANO.** Av. Cabildo 2165. 781-7280. Cont. 14, 16.10, 18.20, 20.45, 23.10 y sáb. trasn. 1.20. Kramer vs Kramer. 15.50, 18, 20.25 y 22.50. Notic. P.m.18.

• **BELGRANO.** Cabildo 2336. 784-5691. Cont. 14.50, 16.55, 19, 21 y 23. Comandos azules. 14.30, 16.25, 18.30, 20.35 y 22.30. Notic. S.r. Sáb. trasn. La noche viene movida.

• **FANTASY.** Cabildo 685. 771-0686. Cont. 14.15, 16.25, 18.30 y 20.35. Sección dibujos animados. Un aventurero en Hawaii. S.r. A las 22.30: Momento de decisión. P.m.18.

• **G. PAZ.** Cabildo 2702. 781-1412. Cont. 14.25, 16.30, 18.35, 20.40, 23 y sáb. trasn. 1.10. Desde el abismo, 16.10, 18.15, 20.20 y 22.50. Notic. P.m.18.

• **G. SAVOY.** Cabildo 2829. 781-6500. Cont. 14.40, 16.45, 18.50, 20.55 y 23. Manhattan. Notic. P.m.18. Sáb. trasn. 0.50.

• **MIGNON.** Juram. 2433. 784-3899. Cont. 14.15, 16.20, 18.40, 20.50 y 23. Caro papá, 16, 18.10, 20.30 y 22.40. Notic. P.m.18. Sáb. trasn. 1.

BOEDO

• **CUYO.** Boedo 858. 97-8978. Cont. 15.50, 19.30 y 23.5. Desde el abismo; 14.10, 17.35 y 21.10. El rey de los exhortos. P.m.18. Sáb. trasn.

• **GRAN SAN JUAN.** San Juan 3246. 97-4293. Cont. 16.10, 19.30 y 22.50. Así no hay cama que aguante, 14.30, 17.50 y 21.10. Encuentros muy cercanos con señoras de cualquier tipo. P.m.18.

• **LOS ANDES.** Boedo 777. 97-4233. Cont. 16.15, 19.40 y 23. Comandos azules, 14.30, 17.50 y 21.15. Los irrompibles. S.r.

• **N. PALACE.** San Juan 2461. 941-1723. Cont. 15.50, 19.30 y 23.5. Manhattan; 14, 17.40 y 21.15. El pago final. P.m.18. Sáb. trasn. Manhattan.

• **N. SELECT.** Av. San Juan 2540. 941-8068. Cont. 15.35, 18.50 y 22.20. Comandos azules; 14, 17.15 y 20.40: Los irrompibles. S.r.

COLEGIALES

• **ARGOS.** F. Lacroze 3455. 54-6673. Cont. 16.15, 19.45 y 23.15. Buenos días, libertad; 14.20, 17.50 y 21.20. Divina criatura, 16, 19.30 y 23. Notic. P.m.18.

• **ATALAYA.** Córdoba 4633. 773-0700. Cont. 16.10, 19.30 y 22.50. Comandos azules; 14.30, 17.50 y 21.10. Los irrompibles. S.r. Sáb. trasn. La piel de Satanás y Los ejecutores.

FLORES

• **AUDITORIO SAN ROBERTO.** Bolivia 687. 612-0084. Cont. 15.30 a 22.30: El chanfle y El hombre nuclear.

• **CONTINENTAL.** Carabobo 845. 631-2218. Cont. 16, 19.20 y 22.30. La playa del amor. 14.30, 17.40 y 20.50. El profesor tirabombas. S.r. Sáb. trasn. Así no hay cama que aguante.

• **FENIX.** Rivadavia 7802. 612-3858. Cont. 16, 19.25 y 23. Buenos días, libertad; 14.30, 17.35 y 21.5. Sahara Cross. P.m.18. 15.55, 19.10 y 22.40. Notic.

• **FLORES.** Rivadavia 6661. 631-3701. Cont. 15.50, 19.20 y 23: Comandos azules; 14, 17.25 y 21. Los irrompibles. S.r. 15.35, 19.5 y 22.40. Notic. Sáb. trasn. Expreso de Medianoche.

• **MORENO.** Rivad. 5050. 90-4308. Cont. 15, 19 y 23. Caro papá, 16.50 y 20.50. Homo eróticus. 14.40, 18.40 y 22.40. Notic. P.m.18.

• **PUEYRREDON.** Rivadavia 6871. 612-0389. Cont. 15.30, 19.25, 23.10 y sáb. trasn. 1. El destructor, 15, 17.30, 20.5 y 22.40. Notic. P.m.14.

• **R. INDARTE.** Rivera Indarte 44. 612-5500. Cont. 15.50, 19.25 y 23.10: Desde el abismo, 14.5, 17.35 y 21.15. EL rey de los exhortos, 15.35, 19.10 y 22.35: Notic. P.m.18. Sáb. trasn. 1.25.

• **SAN JOSE.** Rivad. 7350. 611-5988. Cont. 16, 19.30 y 23. Así no hay cama que aguante, 14, 17.30 y 21. Hay que romper la rutina. P.m.18.

LINIERS

• **GRAN LINIERS.** Avda. Gral. Paz 44. Cont. 16 y 21. Los 10 mandamientos, 14.20 y 20. Vacaciones del Pájaro Loco. S.r.

• **GRAN ODEON.** Montiel 169. 641-7672. Cont. 15.50, 19.25 y 23. Desde el abismo, 14, 17.25 y 21.10. El rey de los exhortos. P.m.18.

• **MARTIN FIERRO.** Avda. Gral. Paz 47. Cont. 15.40, 19.15 y 23. Manhattan; 13.50, 17.20 y 21. El gran asalto al tren. P.m.18.

MATADEROS

• **ALBERDI.** Juan B. Alberdi 6160. 68-0496. Cont. 16.10, 19.30 y 22.55. Comandos azules, 14.20, 17.40 y 21. Los irrompibles. S.r.

• **EL PLATA.** J. B. Alberdi 5731. 68-1118. Cont. 15.40, 19.25 y 23. Desde el abismo, 14, 17.30 y 21.10. El rey de los exhortos. P.m.18.

ONCE

• **MAJESTIC.** Pueyrredón 230. 87-9636. Cont. 14.20, 18.45 y 23.5. Expreso de Medianoche, 16.25 y 20.50: Los profesionales. P.m.18. Sáb. trasn. 1.30.

• **LORIA.** Rivadavia 3058. 87-1430. Cont. 16.25, 19.45 y 23.5. Expreso de Medianoche, 16.25, 19.45 y 23.5. Comandos azules, 14.30, 17.55 y 21.15: Sandro de América. S.r.

PALERMO

• **G. NORTE.** Santa Fe 3730. 72-8468. Cont. 15, 17, 19, 21.5 y 23. Comandos azules, 14.30, 16.30, 18.30, 20.35 y 22.40. Notic. S.r.

• **N. ROSEDAL.** Serrano 1434. 774-3101. Cont. 14.45, 18.35 y 22.30: Desde el abismo, 16.35 y 20.40. EL rey de los exhortos. P.m.18.

VILLA DEVOTO

• **EUROCINE.** Nueva York 3336. 50-1443. Cont. 16.20, 19.25 y 22.40. Comandos azules, 14.30, 17.50 y 21. Los irrompibles. S.r.

VILLA URQUIZA

• **25 DE MAYO.** Triunvirato 4438. 51-1859. Cont. 16.40, 19.20 y 23.10: Desde el abismo, 14, 17.30 y 21.15. El rey de los exhortos. P.m.18. Sáb. trasn. 1. Desde el abismo.

• **GRAN URQUIZA.** Bauness 2366. 51-2135. Cont. 14.30, 18.30 y 22.30: Jesús, 16.40 y 20.40. Dos superpolicías fuera de orden. S.r. Sáb. trasn. La colegiala aprende de todo.

GRAN BUENOS AIRES

• **AVELLANEDA.** Colonial. Una mariposa en la noche. Carne. La mujer de mi padre. P.m.18.
—Gral. Roca. Los ases del Kung Fu; Las frías manos de la muerte. Ruleta rusa. P.m.18.

• **BELLA VISTA.** Gran Pacífico. Desde el abismo. El rey de los exhortos. P.m.18.
—Gral. Belgrano. Aventuras en la selva Nº 2. Llegan los Muppets. S.r.
—Super. Desde el abismo. El rey de los exhortos. P.m.18.

• **JOSE C. PAZ.** Pas. Lavalle 2005. Alcatraz fuga imposible; Con el lazo en el cuello. P.m.14.

• **LOMAS DE ZAMORA.** Avenida. Desde el abismo. El rey de los exhortos. P.m.18.
—Coliseo. La colegiala aprende de todo. El retorno de Bruce Lee. P.m.18. Sáb. trasn.
—Español. Comandos azules; Los irrompibles. S.r. Sáb. trasn.
—Gran Lomas. El destructor; La 7a. Compañía no se rinde. P.m.14.

• **QUILMES.** Cervantes. Desde el abismo. El rey de los exhortos. P.m.18. Sáb. trasn.
—Moderno. Comandos azules. Los irrompibles. S.r. Sáb. trasn.

• **RAMOS MEJIA.** Gral. Belgrano. Desde el abismo. El rey de los exhortos. P.m.18.
—San Martín. Doctor Zhivago; Notic. P.m.14. Sáb. trasn. Tommy.

• **SAN MARTIN.** Ateneo. Desde el abismo. El rey de los exhortos. P.m.18.
—Gran Plaza. Comandos azules. Los irrompibles. S.r.

• **SAN MIGUEL.** Mayo. Comandos azules. Los irrompibles. S.r.
—San Miguel. El destructor. Patrullero Sprint. P.m.14.

• **WILDE.** Wilde. Desde el abismo; Encuentros muy cercanos con señoras de cualquier tipo. P.m.18.

CRONICA. Edición de la Tarde. Registro de la Propiedad Intelectual Nº 25.414. Director: Ricardo Gangeme.
Redacción, Administración y Publicidad, Azopardo y Garay. Teléfonos: 361-1001/1051/1101.

El pibe Gutiérrez la lleva atada en la punta de la zurda. Amagó y sacó el disparo. Beaulieu se prepara para la intercepción.

UN NEGOCIO REDONDO

El "Globo" y los "Bichos", a Mano

Numeroso público se dio cita en el estadio del Parque de los Patricios, deseoso de observar las alternativas de un encuentro que, "a priori", podía resultar de características singulares no sólo por la posición que ambos ostentaban en la tabla de valores, sino por la capacidad futbolística de los integrantes de las escuadras.

Cabe acotar que entre los asistentes al Tomás A. Ducó se encontraban César Luis Menotti, el ex técnico de los locales Vicente Rodríguez y el cantante Quique Villanueva. Lo previo estaba cumplido. Solo restaba que los hombres desplegaran sobre el verde field lo mejor de sí, para bien del espectáculo. Los primeros minutos se jugaron a buen ritmo.

A los 6 minutos hubo un tiro libre para Huracán que ejecutó Pasucci, rebotó en Franceschini, recogió Candedo y su envío se fue por sobre el travesaño. El medio campo era la zona elegida por la mayoría de los hombres.

Un contragolpe de Argentinos, a los 7 minutos, por mediación de Román que de cabeza dio a Maradona; eludió a Pasucci y cuando salía Borzi tiró apenas desviado. El match tenía un juego movido y por momentos con peligro frente a las vallas.

Cercano a los 10 minutos se animó Gutiérrez desde fuera del área, y Rigante tuvo que esforzarse para echar al corner.

Cuatro mediocampistas por lado. Síntesis del cotejo. Cuando alguno podía desprenderse de la marca llegaría el peligro.

Un saque lateral a los 13 minutos, por medio de Domenech, permitió a Maradona que encarara por la izquierda, llegó al fondo y el centro pasado lo conectó Román de cabeza y Borzi sacó a un costado.

En contraposición a lo que se esperaba, el juego atildado y técnico no aparecía.

Dos ocasiones propicias tuvo el "Globo" luego de los 20 minutos en la primera un tiro libre de Babington que pegó en la parte superior del travesaño, y, en seguida, otro envío de Brindisi que se estrelló en la parte baja del poste izquierdo de Rigante. Leve supremacía de los dueños de casa.

Ya en la parte final, un tiro libre indirecto para Argentinos lo tomó Espíndola, corto a Maradona, y Borzi desvió al corner.

Y en un contragolpe, casi en los 40 minutos, Babington cedió a Houseman que tiró desviado ante la salida de Rigante.

Resultado acorde con lo acontecido.

♦ SEGUNDO TIEMPO

La esperanza de los espectadores estaba cifrada en que el descanso hubiera "refrescado" las ideas. Morel reemplazó a Petti en Argentinos. Al minuto, Gallardo paró con foul a Maradona. Tiró él mismo, y su envío rozó el travesaño.

Todo seguía bajo las mismas características. El fútbol, ausente. Román le robó el esférico a un defensor sobre los 5 minutos; cruce a Espíndola, y Pasucci le cometió infracción. Tiró Maradona y atajó Borzi.

En el cuarto de hora tuvo oportunidad de abrir el marcador Huracán cuando Babington le dio a Brindisi y éste tiró chanfleado al segundo palo de Rigante, pero se fue desviado.

Por momentos aparecía alguno que quería encauzar el encuentro. Pero enseguida tomaba el mismo ritmo que los demás.

Luego, una jugada bien elaborada por Babington, con pase a Houseman, quien cuando entraba al área se enredó con el balón y permitió que Franceschini rechazara.

HURACAN 0

ARGENTINOS 0

HURACAN: Borzi; Pasucci, Ojeda, Flores, Gutiérrez, Díaz Clide, Houseman, Gallardo, Candedo, Babington y Brindisi. A.S.: Vijande. D.T.: J. Vigo. S.C.: Chevez, De Marta, Calvanese y Silva.

ARGENTINOS: Rigante; Beaulieu, Domeneche, Carabelli, Solari, Franceschini, Román, Vidal, Espíndola, Maradona y Petti. A.S.: Seria. D.T.: M. A. López. S.C.: Garán, Ríos, Molnar y Morel.

Arbitro: A. Gnecco. **Cancha:** Huracán.

Recaudación: 150.241.000 pesos.

Nadie Sacó Partido de Tanto Desorden

De movida, el juego desplegado por ambos conjuntos nos hizo presumir un partido movido y con algo de técnica; pero se quedó ahí, en promesa; porque a partir del primer cuarto de hora, todo se hizo anodino. El juego de medio campo ya era abusivo, ninguno conseguía alguna supremacía; Huracán tratando de salir vía Gallardo, Gutiérrez, Brindisi y Babington; los "bichos colorados" no le iban en zaga, tenían en la zona media a Solari, Vidal, Maradona y Petti; es decir cuatro mediocampistas por lado; las parejas estaban bien definidas; sólo era de esperar que alguno lograra desprenderse de su marcación para que pudiera llegar el peligro; pero no fue así; el "globo" jugando sin punteros perdía buenas ocasiones; las defensas superaban a los ataques; primera etapa con score que calificaba.

El desorden siguió predominando en la parte complementaria. Pelotas mal jugadas. Siempre alguno encontraba el regalo de su oponente. Todos por el medio. Ninguno intentaba el cambio. Partido pobrísimo. Como nos equivocamos al presumir un buen match. Cada jugador tratando de cuidar su "quinilla". Maradona ni por asomo el jugador brillante de otras jornadas. Tal vez la marca que le impusieron no le permitió desplegar todo lo que sabe.

Por momentos Brindisi y Babington intentaron hacer algo coherente, pero la finalización vía Houseman no era adecuada, evidentemente, el puntero sintió el peso de la reaparición. Por contrapartida, en Argentinos, todos parecían conformarse con el punto que le lograba.

Todos esperaban la pitada final de Gnecco. Era un sufrimiento. El 0 a 0 es el fiel reflejo de lo que hicieron ambos conjuntos.

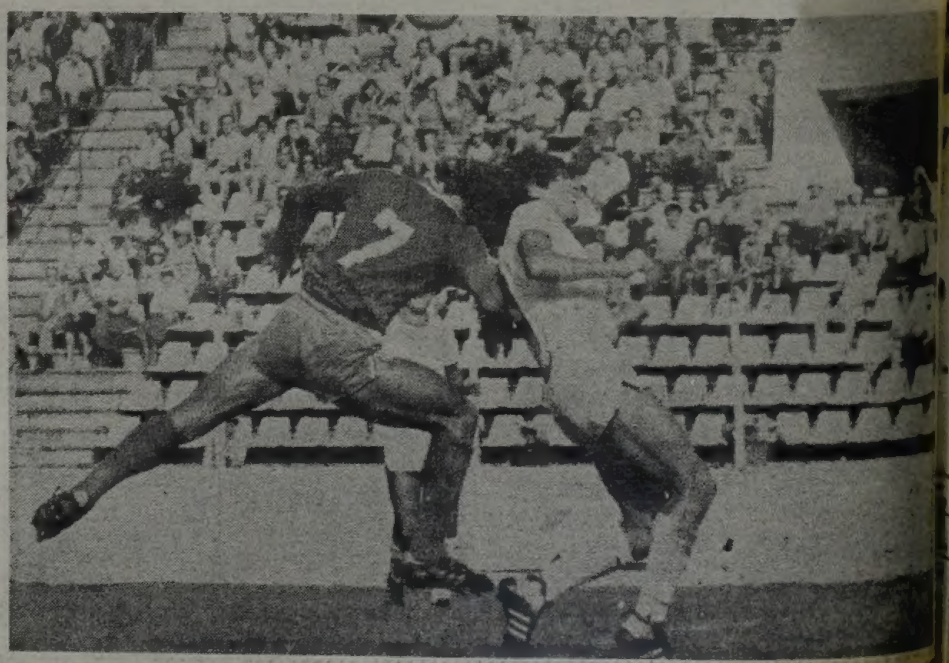

Román frentea con alma y vida. Ojeda se le cruzó en el camino y casi pierde la cabeza.